Králický ZPRAVODAJ

Měsíčník města Králíky

Listopad 2017/číslo 11 **Ročník XV. (Královsko XXVII.)** **Cena 12 Kč**

Vážení občané,

Město Králíky zpracovává Strategický plán rozvoje města Králíky, ve kterém budou stanoveny směry a cíle rozvoje a návrhy opatření k jejich dosažení. Strategický dokument bude sloužit jako podklad pro rozhodování orgánů obce v rozvojových záležitostech a pro získávání dotací na uskutečnění vybraných záměrů. Pro kvalitní zpracování tohoto dokumentu je nezbytné znát potřeby a požadavky Vás, občanů města a místních částí.

Z tohoto důvodu se na Vás obracíme s žádostí o vyjádření názoru na otázky uvedené v dotazníku, který bude po jednom výtisku zaslán do Vašich poštovních schránek. Další dotazníky (pro ostatní členy domácnosti) budou v tištěné podobě k dispozici na Městském úřadě Králíky, případně je možné vyplnit elektronický dotazník, který naleznete na adrese: www.kraliky.eu/#607/

Dotazník je určen pro osoby starší 15 let. Uzávěrka pro příjem dotazníků je ve středu 29. listopadu 2017.

Dotazník v tištěné podobě prosíme odevzdejte během otevírací doby na některém z těchto míst:

- Městský úřad Králíky, Velké náměstí 5, 561 69 Králíky
- Městský úřad Králíky, Karla Čapka 316, 561 69 Králíky
- Městská knihovna Králíky, Velké náměstí 273, 561 69 Králíky

Prosíme, respektujte otevírací dobu na sběrných místech.

Výsledky průzkumu poslouží výlučně jako podklad pro zpracování strategického plánu rozvoje města a poskytnuté údaje budou pečlivě vyhodnoceny.

Za Vaše názory a podněty velice děkujeme, jistě nám přispějí k objektivnímu stanovení hlavních směrů rozvoje našeho města v dalších letech.

V případě dotazů kontaktujte Mgr. Denisu Černohousovou na e-mailu d.cernohousova@kraliky.eu nebo telefonním čísle +420 465 670 723.

Jana Ponocná, starostka města

Evropská unie
Evropský sociální fond
Operační program Zaměstnanost

Obnova drobných památek

Město Králíky realizovalo projekt zaměřený na obnovu drobných památek v obcích Červený Potok, Dolní Lipka a Heřmanice. V rámci projektu proběhla rekonstrukce tří historických objektů:

- kříž u kostela Panny Marie, Královny míru v Dolní Lipce
- Spillerův kříž v Červeném Potoce
- kříž u hřbitova v Heřmanicích

Projekt byl spolufinancován Pardubickým krajem v rámci programu „Podpora budování infrastruktury cestovního ruchu v Pardubickém kraji II“.

kříž u kostela Panny Marie, Královny míru v Dolní Lipce

Spillerův kříž v Červeném Potoce

Obnova drobných památek

(foto k článku ze str.1)

kříž u hřbitova v Heřmanicích

Podzimní čas v králické knihovně

(foto k článku na str. 17)

Významné králické osobnosti

V dnešním díle si opět představíme osobnost, která na Králicko přišla odjinud. Výtvarník **Aleš Lamr** se narodil 12. června 1943 v Olomouci. Se svými rodiči a sestrami žil v Litovli, kde dědeček pracoval jako kamnář a keramik a na sklonku života vytvořil dvě obří vázy s reliéfy. Druhý dědeček byl entomolog, vycpával pro místní nimrody trofeje. Rád dělal reliéfy různých opeřenců s malovaným pozadím. Ještě dnes visí takové obrazy v některých venkovských hospodách. Po ukončení litovelské základní školy, studoval Aleš Lamr v letech 1960 až 1964 v Brně Střední uměleckoprůmyslovou školu, oddělení prostorového výtvarnictví (scénografie a architektura) u prof. J. A. Šálka. Na škole se seznámil se Ctiborem Turbou, se kterým vystupoval jako mim. Po ukončení studií Aleš Lamr usiloval dvakrát o přijetí na Akademii výtvarných umění, na obor sochařský, ale neuspěl. Toužil se dostat do Prahy a Ctibor Turba inicioval jeho uplatnění v Armádním uměleckém souboru. V letech 1964 až 1966 působil v době vojenské služby jako výtvarník v propagaci. Následovalo krátké období, kdy dělal na Barrandově asistenta režie. Spolupracoval na velkofilmu „Maratón" (režie Ivo Novák), který nakonec po okupaci 1968 nesměl do kin. Dalším filmem bylo psychologické drama „Stud" (režie Ladislav Helge), které také skončilo v trezoru. Celkem spolupracoval na šesti filmech. Krátký čas vytvářel filmové plakáty. Od roku 1968 byl registrován v tehdejším Svazu československých výtvarných umělců, nyní v Unii výtvarných umělců, jako volný výtvarník. Mezi Lamrovy malířské vzory patřili Joan Miró, Pablo Picasso, Georges Braque nebo Henry Matisse. Na počátku své kariéry neměl Aleš Lamr prostředky na barvy, takže maloval monochromně (jednou barvou) pařížskou modří. Postupně začal barvy přidávat. Tvorba Aleše Lamra je velmi pestrá od grafik, přes sochy, keramiku až k instalacím akčního umění. Motivy čerpá z městského prostředí, moderních vizuálních médií, komiksových seriálů nebo reklamních poutačů. Je řazen k představitelům české figurální groteskы a k českému popu ve výtvarném umění. Od roku 1968 proběhlo přes 120 samostatných výstav, zejména v České republice, ale také ve Stockholmu, Paříži, Ulmu, Mnichově, Balingenu, Frankfurtu, Stuttgartu. V roce 2007 proběhla výstava obrazů Aleše Lamra také v Městském muzeu v Králíkách. Účastnil se desítek kolektivních výstav doslova po celém světě, od Ria de Janeira po Tokio. Za zmínku stojí mimořádná výstava, která proběhla v roce 1974 v České Třebové v protiatomovém krytu, kde vystavovalo deset (!) členů silné „Lamrovy dynastie". Kromě Aleše zde vystavovali také jeho sestry (Eva je malířka a keramička, Blanka fotografka a keramička), rodiče, bratranci. Z mnoha Lamrových realizací jmenujme například keramické reliéfy ve Františkových a Mariánských Láznich, Křížovou cestu v Temném Dole v Krkonoších, výtvarnou realizaci pavilonu České republiky na Expo 1993 v korejském Taejonu nebo nástěnnou malbu v České advokátní komoře. Nástěnnou malbu Aleše Lamra můžete vidět také v modlitebně Církve bratrské v Mladkově, sedmimetrový objekt s názvem „Airconditon" najdete v Galerii moderního umění v Hradci Králové na Velkém náměstí. Barevnou a pozitivní tvorbu Aleše Lamra si oblíbil Václav Havel, který ho požádal o realizaci nástěnné malby v sekretariátu prezidenta na Hradě (ta byla po nástupu Václava Klause zničena), později v jeho vile v Dejvicích a v kanceláři Voršilská 10. Václav Havel kupoval Lamrovy grafiky pro zahraniční návštěvy. Dílo Aleše Lamra je zastoupeno v mnoha českých galeriích umění, v Národní galerii v Praze a také v zahraničních sbírkách ve Francii, Belgii, Německu, Japonsku, Spojených státech, Slovinsku nebo v Argentině. Pan Lamr ilustroval knihu „Kényx a Alkyóne" a „Karibský maják". U příležitosti 60. narozenin Aleše Lamra proběhla v roce 2003 v Míčovně na Pražském hradě jeho výstava. (Od té doby zde žádná další výstava nebyla, přestože je to nejkrásnější prostor na Hradě a také největší volná stěna v Praze). Nakladatelství Art D vydalo při této příležitosti monografii Jana Kříže „Aleš Lamr", která vyšla také v německé a anglické verzi. Za své dílo byl několikrát oceněn, např. v roce 1985 získal v Barceloně III. cenu Premio Juan Miró, v roce 1988 Čestné uznání v soutěži Nejkrásnější kniha roku, v roce 1995 a 2005 ocenění za Grafiku roku a v roce 2000 získal Cenu Salvatora Dalího za uměleckou činnost.

Aleš Lamr bydlel přes třicet let na Malé Straně v Praze, kde měl i svůj ateliér. Protože potřeboval více prostoru na tvorbu, přestěhoval se do Hostivaře. A jak se dostal na Králicko? Společně s manželkou Blankou jezdili na chalupu do Potštejna, a protože zde byl pouze malý ateliér, hledali nějakou větší chalupu. Na začátku osmdesátých let Lamrovi objevili usedlost v Petrovičkách u Mladkova, která je zaujala. Zjistili, že velký dům s obrovskou stodolou je na prodej, a proto ho Lamrovi v září 1980 koupili. Usedlost byla ve špatném technickém stavu a trvalo 15 let, než ji opravili. Protože i manželka Aleše Lamra pracovala jako textilní výtvarnice na volné noze, mohla celá rodina trávit část roku (květen až září) v Petrovičkách. Dokonce synové Lamrových chodili část školního roku do školy v Mladkově. Dodnes Aleš Lamr tráví podstatnou část roku v Petrovičkách. Právě zde, ve svém velkém ateliéru ve stodole, tvoří, protože tu je větší klid a prostor. Každý den chodí o patro výš „do práce". V zimě používá malý (vyhřívaný) ateliér, kde kreslí pastely. Většina jeho děl vznikla právě v Petrovičkách, v Praze se věnuje společenskému životu. Kolik vytvořil za svůj život obrazů, Aleš Lamr neví, ale stále má nové nápady a přijímá nové výzvy. Nedávno dokončil medaili pro nadaci Vize Dagmar a Václava Havlových, což nikdy předtím nedělal. Aleš Lamr rád staví a buduje. V současné době se věnuje také psaní poezie a sepisuje své vzpomínky. Je pyšný na své tři syny. Nejstarší Řehoř je porybný, mladší synové pokračují v Lamrovské výtvarné tradici. Syn Hanuš je šperkař, nejmladší Jan se věnuje malbě a grafice. Baví je společné výstavy s názvem „Tři Lamři". Manželství Blanky a Aleše Lamrových trvalo úctyhodných 42 let, před dvěma lety paní Blanka zemřela. Radost nyní panu Lamrovi dělají 4 vnoučata. Některá z nich hezky kreslí, takže Lamrův klan má své další pokračovatele. Aleš Lamr je křesťan, proto mnoho jeho obrazů je inspirováno biblickými motivy. V roce 2009 s radostí přijal zakázku ilustrovat Bibli 21. století.

Na závěr nemohou chybět anketní otázky:

1. **Co se Vám vybaví při vyslovení názvu Králíky?**

Příjemné městečko s příjemnými lidmi. Město se od revoluce velmi změnilo a to je úžasné. Rád do Králík jezdím i na kole.

2. **Jak často se na Králicko vracíte?**

Každý rok trávím léto na chalupě v Petrovičkách. Když pobývám na chalupě, jezdím do Králík každý den nebo každý druhý den na nákup a vyřídit věci. V Králíkách jsou teď mnohem větší možnosti nakupovat než dříve.

3. **Co máte v Králíkách nebo na Králicku rád?**

Krajinu, kopečky, Hedeč.

4. **Co byste v Králíkách/na Králicku zlepšil?**

Já myslím, že v Králíkách všechno je a je to dostupné. Je úžasné, jak se opravují domy. Když jdu od pošty, tak se mi velmi líbí vpravo starý dům s pavlačí. Líbí se mi také Evropský dům.

Monika Hejkrlíková

Zdroje: www.lamr.cz, Magazín MF DNES 12/2017, Katalog výstavy „Tři Lamři"

Významné králické osobnosti

Máte-li spolužáka nebo spolužačku, kteří dosáhli úspěchů ve svém oboru, nebo víte-li o někom, kdo má vztah ke Králicku a patří do našeho seriálu Významné králické osobnosti, zašlete prosím své tipy na adresu m.hejkrlik@kraliky.eu.

Výpis z jednání Rady města Králíky

27.09.

RM/2017/38/526: RM schvaluje úplnou uzavírku MK na Velkém náměstí z důvodu zajištění bezpečnosti při pořádání kulturní akce: „Svatomichalská pouť 2017 v Králíkách" v termínu od 29. 09. 2017 19:00 hod. do 01. 10. 2017 do 18:00 hod. Dále pověřuje odbor VTS zajištěním uzavírky.

RM/2017/38/527: RM schvaluje program jednání ZM dne 09.10.2017.

02.10.

RM/2017/39/528: RM schvaluje dodatek č. 2 smlouvy o výpůjčce uzavřené dne 21.05.2015 mezi městem Králíky a p. P. M., Králíky, v předloženém znění. Současně RM schvaluje Pravidla využívání nemovité věci Společenské klubovny v Červeném Potoce čp. 70 v předloženém znění.

RM/2017/39/529: RM schvaluje Směrnici k provádění inventarizace majetku a závazků města Králíky č. PP/250/S/2017, jejíž přílohou je Plán inventur na rok 2017, v předloženém znění.

RM/2017/39/530: RM schvaluje při pronájmu pozemku p. p. č. 557/1 v k. ú. Dolní Hedeč uplatnění tzv. "obálkové metody". Zároveň RM ukládá MO pozvat evidované zájemce o pronájem pozemku p. p. č. 557/1 v k. ú. Dolní Hedeč za minimální nájemné ve výši 345 Kč na jednání RM dne 16.10.2017 s tím, aby předložili své nabídky na výši nájemného.

RM/2017/39/531: RM schvaluje zřízení služebnosti inženýrské sítě spočívající ve zřízení, provozování a údržbě kanalizační přípojky pro stavbu pod názvem „Napojení objektu čp. 360 v k. ú. Králíky na městskou kanalizaci", a dále v právu vstupu vlastníka zařízení nebo jím pověřené osoby na pozemek 2074/14 – ostatní plochu v k. ú. Králíky za účelem uložení, oprav, údržby a provozu zařízení, a to pro oprávněné P. N., a J. N., oba bytem Brno-Židenice, a následné vlastníky domu čp. 360, který je součástí pozemku st. p. č. 219 v k. ú. Králíky. Služebnost se zřizuje na dobu neurčitou a za náhradu stanovenou ve výši znaleckého posudku + náklady spojené se zřízením služebnosti. Zároveň RM souhlasí s uzavřením smlouvy o budoucí smlouvě o zřízení služebnosti inženýrské sítě v předloženém znění.

RM/2017/39/532: RM schvaluje smlouvu o právu k umístění a provedení stavby a zřízení služebnosti inženýrské sítě spočívající v provozování, údržbě a opravách vodovodního řadu v souvislosti se stavbou „Prodloužení vodovodu ke sběrnému dvoru Králíky" na pozemku p. p. č. 2188/3 – ostatní ploše v k. ú. Králíky, a dále v právu přístupu a příjezdu na uvedený pozemek pro oprávněnou společnost Vodovody a kanalizace Jablonné nad Orlicí, a. s., IČO 48173398, sídlem Slezská 350, 561 64 Jablonné nad Orlicí, a jí pověřeným třetím osobám, v předloženém znění. Služebnost inženýrské sítě se zřizuje na dobu neurčitou a za jednorázovou úhradu ve výši 15 Kč/bm uložené sítě + DPH. Zároveň RM souhlasí s uzavřením smlouvy o budoucí smlouvě o zřízení služebnosti inženýrské sítě v předloženém znění.

RM/2017/39/533: RM souhlasí s podnájmem prostor – zubní ordinace ve 3. NP v budově čp. 414 – objektu občanské vybavenosti, stavba je součástí st. p. č. 558/1 v k. ú. Králíky, společnosti Ecce Dent s. r. o., IČO 05043701, sídlem Geologa Pošepného 263, 514 01 Jilemnice, a to na dobu neurčitou, z důvodu ukončení lékařské praxe MUDr. Marie Špičkové a nástupu nového zubního lékaře.

RM/2017/39/534: RM souhlasí s podnájmem prostor – zubní ordinace ve 3. NP v budově čp. 414 – objektu občanské vybavenosti, stavba je součástí st. p. č. 558/1 v k. ú. Králíky, společnosti Ecce Dent s.r.o., IČO 05043701, sídlem Geologa Pošepného 263, 514 01 Jilemnice, a to na dobu neurčitou, z důvodu ukončení lékařské praxe MUDr. Jana Špičky a nástupu nového zubního lékaře.

RM/2017/39/535: RM souhlasí s podnájmem movitých věcí – zubařského křesla vedeného pod inv. č. 702 a soupravy k zubařskému křeslu vedenou pod inv. č. 701 společnosti Ecce Dent s. r. o., IČO 05043701, sídlem Geologa Pošepného 263, 514 01 Jilemnice, a to na dobu neurčitou, z důvodu ukončení lékařské praxe MUDr. Jana Špičky a nástupu nového zubního lékaře.

RM/2017/39/536: RM doporučuje ZM schválit záměr prodeje pozemků p. p. č. 3476/2 – ostatní plochy o výměře 146 m^2 a st. p. č. 1198 – zastavěné plochy a nádvoří o výměře 21 m^2, jejíž součástí je stavba bez čp/če – jiná stavba v k. ú. Králíky za kupní cenu u stavby ve výši znaleckého posudku, u pozemků ve výši znaleckého posudku, nejméně však ve výši 90 Kč/m^2 + náklady spojené s převodem, a ukládá MO předložit bod na jednání ZM.

RM/2017/39/537: RM doporučuje ZM projednat a následně schválit vložení nepeněžitého vkladu do základního kapitálu společnosti Vodovody a kanalizace, a. s., IČO 48173398, sídlem Slezská 350, 561 64 Jablonné nad Orlicí, a to infrastrukturní majetek - vodovody, vodojemy a pozemky – vymezený a oceněný znaleckým posudkem č. 014-1556/2017 ze dne 20.09.2017, vyhotoveným znalcem Ing. Václavem Nádvorníkem z Vysokého Mýta, ve výši 74.341.000 Kč. Zároveň RM ukládá předložit bod na nejbližší zasedání ZM.

RM/2017/39/538: RM schvaluje rozpočtové opatření číslo MK 57025/2017 OPP přidělené městu Králíky na základě rozhodnutí Ministerstva kultury a interní rozpočtové opatření číslo 201711, kterými se zvyšuje schválený rozpočet v příjmech a výdajích o částku 108.000,00 Kč.

RM/2017/39/539: RM bere na vědomí návrh veřejnoprávní smlouvy o poskytnutí návratné finanční výpomoci mezi městem Králíky a společností Ecce Dent s.r.o. sídlem Geologa Pošepného 263, 514 01 Jilemnice na poskytnutí návratné finanční výpomoci ve výši 1.500.000,00 Kč a ukládá FO předložit smlouvu na jednání zastupitelstva dne 09.10.2017.

RM/2017/39/540: RM schvaluje smlouvu o dílo na stavbu: „Rekonstrukce VZT na Kulturním domě Střelnice v Králíkách" mezi městem Králíky a zhotovitelem Miroslavem Žandou, Strejcova 2032/3a, 789 01 Zábřeh, v předloženém znění.

RM/2017/39/541: RM vydává Nařízení města Králíky č. 5/2017 o vymezení úseků místních komunikací a chodníků, na kterých se nezajišťuje sjízdnost a schůdnost odstraňováním sněhu a náledí v zimním období roku 2017/2018 na území města Králíky.

RM/2017/39/542: RM schvaluje nabytí účelově určeného finančního daru ve výši 6.000 Kč do vlastnictví příspěvkové organizace Základní umělecká škola Králíky od dárce Obec Dolní Morava, Dolní Morava 35, IČ 00580911, na pokrytí nákladů při výuce žáků ZUŠ.

09.10.

RM/2017/40/543: RM na základě obálkové metody stanovuje pořadí nabídek na kupní cenu volné bytové jednotky č. 658/28 v čp. 658 v ul. V Bytovkách, 561 69 Králíky následovně:

p. J. V., Králíky, který nabídl kupní cenu ve výši 417.000 Kč

p. E. P., Králíky, která nabídla kupní cenu 400.000 Kč

I. a H. K., Králíky, kteří nabídli kupní cenu 361.111 Kč.

RM doporučuje ZM schválit prodej volné bytové jednotky č. 658/28 o velikosti 32,10 m^2 ve IV. nadzemním podlaží bytového domu čp. 658 v ul. V Bytovkách spolu se spoluvlastnickým podílem na společných částech domu a pozemku st. p. č. 770/1 – zastavěné plochy a nádvoří v k. ú. Králíky ve výši 157/10000 žadateli s nejvyšší nabídnutou kupní cenou a ukládá MO předložit prodej bytové jednotky na jednání ZM.

RM/2017/40/544: RM na základě obálkové metody stanovuje pořadí nabídek na kupní cenu volné bytové jednotky č. 658/36 v čp. 658 v ul. V Bytovkách, 561 69 Králíky následovně:

p. J. V., Králíky, který nabídl kupní cenu 407.000 Kč

p. E. P., Králíky, která nabídla kupní cenu 400.000 Kč

p. Z. B., Králíky, který nabídl kupní cenu 383.000 Kč

Výpis z jednání Rady města Králíky

F. a V. P., Králíky, kteří nabídli kupní cenu 370.001 Kč.

RM doporučuje ZM schválit prodej volné bytové jednotky č. 658/36 o velikosti 32,00 m^2 ve IV. nadzemním podlaží bytového domu čp. 658 v ul. V Bytovkách spolu se spoluvlastnickým podílem na společných částech domu a pozemku st. p. č. 770/1 – zastavěné plochy a nádvoří v k. ú. Králíky ve výši 156/10000 žadateli s nejvyšší nabídnutou kupní cenou a ukládá MO předložit prodej bytové jednotky na jednání ZM.

RM/2017/40/545: RM na základě obálkové metody stanovuje pořadí nabídek na kupní cenu volné bytové jednotky č. 658/39 v čp. 658 v ul. V Bytovkách, 561 69 Králíky následovně:

p. J. V., Králíky, který nabídl kupní cenu 457.000 Kč

p. E. P., Králíky, která nabídla kupní cenu 415.000 Kč.

RM doporučuje ZM schválit prodej volné bytové jednotky č. 658/39 o velikosti 34,70 m^2 ve IV. nadzemním podlaží bytového domu čp. 658 v ul. V Bytovkách spolu se spoluvlastnickým podílem na společných částech domu a pozemku st. p. č. 770/1 – zastavěné plochy a nádvoří v k. ú. Králíky ve výši 169/10000 žadateli s nejvyšší nabídnutou kupní cenou a ukládá MO předložit prodej bytové jednotky na jednání ZM.

RM/2017/40/546: RM schvaluje uzavření dohody o splácení dluhu mezi městem Králíky a p. J. S., Králíky, a to pravidelnými minimálními měsíčními splátkami ve výši 500 Kč pod ztrátou výhody splátek ke každému poslednímu dni v měsíci, počínaje měsícem říjnem 2017 s tím, že zbývající platba za dlužné nájemné bude uhrazena ve výši 219 Kč.

RM/2017/40/547: RM souhlasí s podáním návrhu na nařízení exekuce u povinné I. T., Černá Voda, prostřednictvím právního zástupce města Mgr. Bernarda Urbana, sídlem Pivovarské náměstí 557, 563 01 Lanškroun, k Exekutorskému úřadu Přerov, soudnímu exekutorovi JUDr. Lukáši Jíchovi, sídlem Komenského 38, 750 02 Přerov, pro částku 4.073 Kč s příslušenstvím za neuhrazené nájemné za byt č. 2 v čp. 658/1 v ul. V Bytovkách v Králíkách.

RM/2017/40/548: RM nedoporučuje ZM schválit záměr prodeje pozemku p. p. č. 2458 – ostatní plochy o výměře 118 m^2 v k. ú. Horní Lipka a ukládá MO předložit bod na jednání ZM.

RM/2017/40/549: RM doporučuje ZM schválit záměr prodeje spoluvlastnického podílu ve výši ideální ½ na pozemku p. p. č. 959 – trvalém travním porostu o výměře 641 m^2 v k. ú. Dolní Bořikovice za kupní cenu ve výši znaleckého posudku, nejméně však ve výši 70 Kč/m^2 + náklady spojené s převodem, a ukládá MO předložit bod na jednání ZM.

RM/2017/40/550: RM schvaluje pronájem městského bytu č. 4 v bytovém domě čp. 662/1 v ul. V Bytovkách v Králíkách, který je součástí pozemku st. p. č. 774 – zastavěné plochy a nádvoří v k. ú. Králíky, p. L. K., Králíky, a to na dobu určitou šesti měsíců v souladu s Pravidly pro pronajímání bytů ve vlastnictví města Králíky. Jako náhradníka RM schvaluje p. E. Ú., Horní Orlice.

RM/2017/40/551: RM schvaluje v souvislosti s realizací projektu „Chodník a autobusový záliv u silnice I/43 v Králíkách" smlouvu o výpůjčce sp. zn. 3671/2014 mezi městem Králíky a Ředitelstvím silnic a dálnic ČR, IČO 65993390, sídlem Na Pankráci 546/56, 140 00 Praha 4, na výpůjčku pozemků p. p. č. 2231/14, p. p. č. 2231/15, p. p. č. 2231/16, p. p. č. 2231/17 a p. p. č. 2231/18 v k. ú. Králíky, v předloženém znění.

RM//2017/40/552: RM souhlasí s použitím fondu investic Městského muzea Králíky v roce 2017 na pořízení dlouhodobého investičního majetku – prodejního pultu – do majetku zřizovatele.

RM//2017/40/553: RM schvaluje rozpočtové opatření číslo 17-109 přidělené městu Králíky na základě rozhodnutí Ministerstva financí ČR, kterým se zvyšuje schválený rozpočet v příjmech a výdajích o částku 197.490,00 Kč.

RM/2017/40/554: RM schvaluje výzvu včetně všech příloh k podání nabídky na uveřejnění veřejné zakázky malého rozsahu na stavební práce na akci „Autobusové nádraží Králíky" a dále navrhuje vyzvat dodavatele dle předloženého seznamu k předložení cenových nabídek.

RM/2017/40/555: RM schvaluje dodatek č. 1 ke smlouvě o dílo na stavbu: „Technická infrastruktura Na Skřivánku, Králíky 1. etapa - změna" mezi investorem městem Králíky a zhotovitelem stavby Miroslavem Skalickým, 5. května 518, Králíky, 561 69, IČ 46447211, v předloženém znění.

GYMNÁZIUM ŽAMBERK

Zveme rodiče a žáky základních škol
z pátých a devátých tříd
na

DNY OTEVŘENÝCH DVEŘÍ

úterý 5. prosince 2017
od 16:00 do 18:00 hodin

- informace pro zájemce o osmileté studium (z pátých tříd) v 16:15 hod.
- informace pro zájemce o čtyřleté studium (z devátých tříd) v 17:00 hod.

další Den otevřených dveří
čtvrtek 11. ledna 2018 od 16:00 hodin

- termín pro doručení přihlášek ke studiu je do 1. 3. 2018
- přijímací zkoušky: 12. a 16. 4. 2018 pro čtyřleté studium
  13. a 17. 4. 2018 pro osmileté studium
  (náhradní termíny jsou 10. a 11. 5. 2018)
- přijímací zkoušky nanečisto: nepořádáme
- přípravné kurzy (zdarma), pro oba typy studia, po přihlášení přes formulář na www.gyzamb.cz/prijimacky:
  začínají 1. 2. 2018 od 15:00 hod. (pouze pro prvních 30 přihlášených!)

e-mail: gyzamb@gyzamb.cz; fb: www.facebook.com/gyzamb
tel.: 461 353 240; ID datové schránky: p2ndqqg

www.gyzamb.cz

Výpis z jednání Rady města Králíky

RM/2017/40/556: RM bere na vědomí informaci o zajištění organizace Svatomichalské pouti konané ve dnech 30.09.2017 a 01.10.2017.

RM/2017/40/557: RM schvaluje individuální dotaci ve výši 5.000 Kč organizaci ISCAREX, s.r.o, Zhoř 59, Česká Třebová 560 02, IČ 25948679 na úhradu nákladů spojených s organizací seriálu závodů ISCREX pohár 2017 a ISCAREX pohár mládeže 2017.

RM//2017/40/558: RM pověřuje zaměstnance města Králíky Kateřinu Markovou, Červená Voda a Bohumíra Strnada, Králíky, správou jmění nezl. J. B., dle pravomocného rozsudku Okresního soudu v Ústí nad Orlicí, čj. 13 P 7/2009-89, ze dne 23.06.2016 a správou jmění nezl. R. T. F., dle pravomocného rozsudku Okresního soudu v Ústí nad Orlicí, čj. 13 P 12/2012—86, ze dne 23.06.2016. V rámci správy jmění nezl. dětí jsou jmenovaní zaměstnanci města Králíky a to každý samostatně, oprávněni disponovat s vklady na účtech vedených na jména nezl. dětí u Komerční banky, a.s., pobočka Králíky.

RM/2017/40/559: RM souhlasí s odkazem na ustanovení § 118, odst. 1, písm. a), zákona č. 582/1991 Sb., o organizaci a provádění sociálního zabezpečení s ustanovením města Králíky zvláštním příjemcem dávky důchodového pojištění oprávněného E. B., Králíky. RM bere na vědomí oznámení o zahájení řízení o ustanovení zvláštního příjemce č. j. 12966/2017/OSVZ/2017/BS, ze dne 6.10.2017, dávky důchodového pojištění oprávněného E. B., Králíky, jehož je město účastníkem.

16.10.

RM/2017/41/560: RM schvaluje zřízení věcného břemene spočívajícího v umístění, zřízení, provozování, opravách, údržbě, úpravě, obnově a výměně distribuční soustavy vedené pod názvem „Králíky 491, KONZUM – lokalita, knn“ a smlouvu o právu provést stavbu, a dále právo přístupu a příjezdu na pozemky p. p. č. 261 - zahradu, p. p. č. 2231/2 – ostatní plochu a p. p. č. 2237 – ostatní plochu v k. ú. Králíky v souvislosti s provozováním distribuční soustavy pro oprávněnou ČEZ Distribuce, a. s., IČO 24729035, sídlem Teplická 874/8, 405 02 Děčín. Věcné břemeno se zřizuje na dobu neurčitou a za jednorázovou úhradu ve výši 3.300 Kč + DPH. Zároveň RM souhlasí s uzavřením smlouvy o smlouvě budoucí o zřízení věcného břemene a smlouvy o právu provést stavbu, v předloženém znění.

RM/2017/41/561: RM souhlasí s umístěním označení sociálně terapeutických dílen Miriam u dveří na bytovém domě čp. 352 v ul. Příční v Králíkách, stavba je součástí pozemku st. p. č. 203 v k. ú. Králíky, Oblastní charitou Ústí nad Orlicí, IČO 44468920, sídlem Na Kopečku 356, 561 51 Letohrad, dle předloženého návrhu.

RM/2017/41/562: RM schvaluje pronájem části pozemku p. p. č. 3123 – trvalého travního porostu o výměře cca 340 m^2 v k. ú. Králíky za účelem údržby pozemku paní M. B., Králíky, za nájemné ve výši 170 Kč/rok, nájemní vztah se uzavírá na dobu neurčitou.

RM/2017/41/563: RM schvaluje pronájem pozemku p. p. č. 557/1 – trvalého travního porostu o výměře 690 m^2 v k. ú. Dolní Hedeč za účelem údržby pozemku panu K. K., Králíky, za nájemné ve výši 1.700 Kč/rok, nájemní vztah se uzavírá na dobu neurčitou.

RM/2017/41/564: RM schvaluje podání žádosti na Ministerstvo obrany – ONNM SSM, sídlem Nám. Svobody 471, 160 01 Praha 6, o bezúplatný převod nepotřebného movitého majetku státu ve smyslu ustanovení § 22 odst. 3 zákona č. 219/2000 Sb., o majetku České republiky a jejím vystupování v právních vztazích, ve znění pozdějších předpisů, dle seznamu vypracovaným Vojenským muzeem Králíky, na město Králíky.

RM//2017/41/565: RM schvaluje rozpočtové opatření číslo 17-112 přidělené městu Králíky na základě rozhodnutí Ministerstva zemědělství ČR a interní rozpočtové opatření číslo 201712, kterými se zvyšuje schválený rozpočet v příjmech a výdajích o částku 63.788,00 Kč.

RM/2017/41/566: RM schvaluje dle § 23 odst. 5 školského zákona výjimku z počtu dětí umístěných ve třídách MŠ Pivovarská, Králíky okr. Ústí nad Orlicí pro školní rok 2017/2018 na 26 dětí v každé třídě.

RM/2017/41/567: RM schvaluje Dodatek č. 1 ke smlouvě č. OSV/17/20276 o poskytnutí účelové dotace v dotačním řízení na podporu sociálních služeb poskytovaných v souladu se zákonem č. 108/2006 Sb., o sociálních službách, uzavřené mezi Pardubickým krajem a městem Králíky, v předloženém znění.

23.10.

RM/2017/42/568: RM souhlasí s projektem „Králíky-Prostřední Lipka 47, Koščo--kVN, TS, knn“ na pozemcích ve vlastnictví města Králíky p. p. č. 2638 – ostatní ploše a p. p. č. 2691 – ostatní ploše v k. ú. Horní Lipka investora stavby společnosti ČEZ Distribuce, a. s., IČO 24729035, sídlem Teplická 874/8, 405 02 Děčín – Děčín IV--Podmokly, a to za splnění podmínek:

v případě pozemku p. p. č. 2638 bude pozemek uveden do původního stavu před vydáním kolaudačního souhlasu příslušným stavebním úřadem, bude provedeno protokolární předání zástupci MěÚ Králíky, odboru VTS

v případě pozemku p. p. č. 2691 bude požádán MěÚ Králíky, odbor VTS o vydání povolení, ve kterém budou stanoveny podmínky k uložení vedení do silničního pozemku a k dopravním opatřením při provádění stavebních prací

před zahájením stavby bude uzavřena smlouva o budoucí smlouvě o zřízení věcného břemene.

Uvedený souhlas nenahrazuje rozhodnutí příslušných orgánů státní správy.

RM/2017/42/569: RM schvaluje záměr pronájmu prostoru sloužícího podnikání ve III. NP o celkové výměře 134,95 m^2 stavby občanské vybavenosti čp. 414, která je součástí pozemku st. p. č. 558/1 v k. ú. Králíky, předmět podnikání - poskytování zdravotní péče v oblasti stomatologie, účel pronájmu - zubní ordinace, za nájemné ve výši 480 Kč/m^2/rok, a ukládá MO záměr pronájmu zveřejnit na dobu 15 dnů, tj. odlišně od Pravidel pro pronajímání prostorů sloužících podnikání ve vlastnictví města Králíky.

RM/2017/42/570: RM schvaluje zřízení věcného břemene spočívajícího v umístění, zřízení, provozování, opravách, údržbě, úpravě, obnově a výměně distribuční soustavy vedené pod názvem „Králíky – Prostřední Lipka 47, Koščo – kVN, TS, knn“ a smlouvu o právu provést stavbu, a dále právo přístupu a příjezdu na pozemky p. p. č. 2638 – ostatní plochu a p. p. č. 2691 – ostatní plochu k. ú. Horní Lipka v souvislosti s provozováním distribuční soustavy pro oprávněnou ČEZ Distribuce, a. s., IČO 24729035, sídlem Teplická 874/8, 405 02 Děčín. Věcné břemeno se zřizuje na dobu neurčitou a za jednorázovou úhradu ve výši 2.700 Kč + DPH. Zároveň RM souhlasí s uzavřením smlouvy o budoucí smlouvě o zřízení věcného břemene a smlouvy o právu provést stavbu, v předloženém znění.

RM/2017/42/571: RM nedoporučuje ZM schválit záměr prodeje pozemku p. p. č. 557/1 – trvalého travního porostu o výměře 690 m^2 v k. ú. Dolní Hedeč a ukládá MO předložit bod na jednání ZM.

RM/2017/42/572: RM schvaluje smlou-

Jóga

Cvičení pro každého, kdo se chce pravidelně protáhnout, posílit, rozdýchat, zacvičit si.
Pro začátečníky a mírně pokročilé.

Letohrad ..... pondělí 08:00 - 09:30 .. budova Golem (u Qanta)
Jablonné n. O. .. čtvrtek 09:00 - 10:30
Králíky ..... čtvrtek 18:00 - 19:30 .. MC Emma, Velké náměstí 367
Králíky ..... úterý 16:30 - 18:00 .. **Těhotenská jóga**, MC Emma

Jóga pro seniory
rozhýbávání těla, lepší prokrvení, zlepšení dýchání a celkové zlepšení zdravotního stavu.
Pro seniory a lidi trpící bolestmi zad a pohybového aparátu.
Letohrad .. pondělí 10:00 - 11:30 .. tělocvična Golem klubu

Přihlášení je možné i kdykoli v průběhu roku.
Cvičení vede lektorka jógy a jógové terapie Daniela Pretoriusová

Informace na tel: 774 961 177, email: tlaapa@seznam.cz

Výpis z jednání Rady města Králíky

vy č. 1/2017/Bořikovice, č. 1/2017/Lipka a č. 2/2017/Lipka o udělení souhlasu k provedení stavby – akce „Realizace společných zařízení v k. ú. Dolní Bořikovice a Dolní Lipka“ mezi městem Králíky a stavebníkem ČR – Státním pozemkovým úřadem, Krajským pozemkovým úřadem pro Pardubický kraj, Pobočkou Ústí nad Orlicí, IČO 01312774, Tvardkova 1191, 562 01 Ústí nad Orlicí, v předložených zněních.

RM/2017/42/573: RM souhlasí s umístěním stavby „Singltreky Orlicka – první etapa“ na pozemcích ve vlastnictví města Králíky p. p. č. 1515 – ostatní ploše, p. p. č. 1528 – ostatní ploše, p. p. č. 1542 – ostatní ploše a p. p. č. 1531 – ostatní ploše v k. ú. Dolní Bořikovice, pro stavebníka Sdružení obcí Orlicko, IČO 70951993, sídlem Masarykovo náměstí 166, 564 01 Žamberk.

RM/2017/42/574: RM mění usnesení RM/2017/37/512 ze dne 18.09.2017 a doporučuje ZM schválit záměr prodeje části pozemku p. p. č. 3123 – trvalého travního porostu o výměře cca 4 170 m^2 v k. ú. Králíky za kupní cenu ve výši znaleckého posudku, nejméně však ve výši 220 Kč/m^2 + náklady spojené s převodem a ukládá MO předložit bod na jednání ZM.

RM/2017/42/575: RM doporučuje ZM schválit záměr prodeje části pozemku p. p. č. 3123 – trvalého travního porostu o výměře cca 1 280 m^2 v k. ú. Králíky za kupní cenu ve výši znaleckého posudku, nejméně však ve výši 220 Kč/m^2 + náklady spojené s převodem a ukládá MO předložit bod na jednání ZM.

RM/2017/42/576: RM souhlasí se stavbou „Víceúčelového objektu Králíky“, zásahem požárně nebezpečného prostoru na sousední pozemek st. p. č. 159 – zastavěnou plochu a nádvoří v k. ú. Králíky ve vlastnictví města Králíky a se základní dokumentací objektu investora stavby společnosti ADEL, spol. s. r. o., IČO 64825442, sídlem Dašická 323, 530 03 Pardubice – Bílé Předměstí, za těchto podmínek:

požadavek zásahu PNP do pozemku st. p. č. 159 v k. ú. Králíky bude v souladu s vyhláškou č. 501/2006 Sb., o obecných požadavcích na využívání území a ČSN 73 0802 tak, aby nedošlo ke znehodnocení sousedního pozemku určeného územním plánem města k zastavění

další stupně projektové dokumentace budou konzultovány s odborem VTS MěÚ Králíky.

Uvedený souhlas nenahrazuje rozhodnutí příslušných orgánů státní správy.

RM/2017/42/577: RM v souladu s usnesením č. ZM/2017/07/110 ze dne 18.09.2017 ukládá MO pozvat evidované zájemce o převod pozemku st. p. č. 116 – zastavěné plochy a nádvoří o výměře 295 m^2 v k. ú. Dolní Hedeč za minimální nabídkovou kupní cenu ve výši 49.410 Kč na jednání RM dne 30.10.2017 s tím, aby předložili své nabídky na výši kupní ceny.

RM/2017/42/578: RM doporučuje ZM schválit směnu části pozemku p. p. č. 1553 – ostatní plochy o výměře 147 m^2 v k. ú. Dolní Bořikovice ve vlastnictví města Králíky za části pozemků p. p. č. 282/1 – trvalého travního porostu o výměře 1 287 m^2, p. p. č. 283 – zahrady o výměře 47 m^2 a st. p. č. 40 – zastavěné plochy a nádvoří o výměře 158 m^2 v k. ú. Dolní Bořikovice ve vlastnictví pana M. B., Praha, dle skutečného zaměření komunikace, za kupní cenu ve výši znaleckého posudku, nejméně však ve výši 70 Kč/m^2 + náklady spojené s převodem a ukládá MO předložit bod na jednání ZM.

RM//2017/42/579: RM schvaluje rozpočtové opatření číslo 17-114 přidělené městu Králíky na základě rozhodnutí Ministerstva vnitra – GŘ HZS ČR, rozpočtové opatření číslo OKSCR/17/23995 přidělené městu Králíky na základě rozhodnutí Zastupitelstva Pardubického kraje a interní rozpočtové opatření číslo 201713, kterými se zvyšuje schválený rozpočet v příjmech a výdajích o částku 356.011,00 Kč.

Ditech

Přidejte se k nám!

Jsme dceřinou společností firmy Dibaq a.s. Zabýváme se výrobou a údržbou strojů pro krmivářský průmysl i další odvětví a právě hledáme nové kolegy do týmu!

Pokud jste samostatný, pracovitý, manuálně zručný a nebojíte se použít selský rozum a nacházet tak nová řešení, rádi Vás přivítáme v našich řadách. Šikovné absolventy rádi vše naučíme!

Strojní mechanik/ elektro mechanik

Jaká práce na Vás čeká?
- Vývoj a výroba strojů pro krmivářský a automobilový průmysl,
- údržba strojů a zařízení,
- další technické a údržbářské práce.

Jaký byste měl být?
- Vzdělaný v technickém směru,
- manuálně zručný, samostatný,
- aktivní řidič,
- výhodou bude znalost AJ, zkušenost s prací na CNC strojích a svářečské zkoušky.

Co za to?
- Kvalitní vybavení pro práci – třeba i největší CNC soustruh ve východních Čechách,
- možnost pracovních cest a stáží v zahraničí,
- příspěvek na stravování, které je zajištěno přímo v místě pracoviště,
- příspěvek na penzijní připojištění,
- nástup nejlépe ihned nebo dohodou,
- hrubou mzdu **18 000 Kč–30 000 Kč**.

Zaujala Vás tato pozice? Pošlete nám svůj životopis.

Dibaq a.s., Helvíkovice 90, Žamberk 564 01, personal@dibaq.cz, nebo volejte 460 000 182, Martina Procházková

www.ditech.cz

Výpis z jednání Rady města Králíky

RM/2017/42/580: RM souhlasí s pokácením zcela suchého listnatého stromu na p.p.č. 2329 v k.ú. Prostřední Lipka. Současně souhlasí s uzavřením písemné dohody o zpracování dřevní hmoty z tohoto stromu mezi městem Králíky a p. R. B., Králíky za podmínky, že veškeré práce budou provedeny na náklad a vlastní nebezpečí žadatele pouze náhradou za vzniklé palivové dříví, bez ohledu na jeho kvalitu.

RM/2017/42/581: RM souhlasí s pokácením rozlomené lípy v na p.p.č. 653/1 v k.ú. Králíky. Současně souhlasí s uzavřením písemné dohody o zpracování dřevní hmoty z tohoto stromu mezi městem Králíky a p. J. Š., Králíky za podmínky, že veškeré práce spojené s vyklizením dřevní hmoty z pokáceného stromu budou provedeny na náklad a vlastní nebezpečí žadatele pouze náhradou za vzniklé palivové dříví, bez ohledu na jeho kvalitu.

RM/2017/42/582: RM schvaluje změnový odpisový plán příspěvkové organizace Školní jídelna Králíky na rok 2017.

RM/2017/42/583: RM schvaluje odpisový plán příspěvkové organizace Školní jídelna Králíky na rok 2016.

RM/2017/42/584: RM schvaluje pravidla pro vydávání obecního zpravodaje „Králický zpravodaj“, v předloženém znění.

RM/2017/42/585: RM podle § 102 odst. 2 písm. g) zákona č. 128/2000 Sb., o obcích, v platném znění, na návrh tajemníka jmenuje Bc. Pavla Šveráka od 01.11.2017 vedoucím odboru výstavby a technické správy.

RM/2017/42/586: RM ruší usnesení č. RM/2017/40/554 a schvaluje text nové výzvy včetně všech příloh k podání nabídky na uveřejnění veřejné zakázky na stavební práce na akci „Autobusové nádraží Králíky“ a dále navrhuje vyzvat dodavatele dle předloženého seznamu k podání cenových nabídek.

Výpis ze zasedání zastupitelstva města č. 08 konaného 9. října 2017

Přítomní členové Zastupitelstva města Králíky (dále jen ZM):

Ponocná Jana – starostka; Mgr. Martin Hejkrlík – místostarosta; Mgr. Miroslav Beran – člen RM; Ing. Ladislav Dostálek; David Hrda; Ing. Roman Kosuk; Mgr. Dušan Krabec; Ing. Karel Málek; Ing. Pavel Strnad – člen RM; Mgr. Jiří Švanda; Ing. Ladislav Tóth – člen RM; Antonín Vyšohlíd.

Z jednání omluveni: Mgr. Karel Hlava; Ing. Václav Kubín; Pavel Šiko

Z části jednání omluveni: Mgr. Martin Hejkrlík; Ing. Roman Kosuk

Za MěÚ:

Ing. Martin Košťál, Ing. Roman Švéda, Ing. Věra Kubíčková, Ing. Magdalena Berková, Bc. Bohumír Strnad, Bc. Kamila Ferancová, Jitka Prausová

Program:

1. Zahájení, prezence a určení ověřovatelů
2. Schválení programu
3. Zpráva z jednání RM
4. Hlavní jednání
4.1. Majetkové operace
4.2. Informace o přípravě podkladů ke schválení nepeněžitého vkladu do základního kapitálu společnosti Vodovody a kanalizace Jablonné nad Orlicí, a.s.
4.3. Návratná finanční výpomoc na vybavení zubních ordinací
4.4. Prezentace odboru SVZ5. Informace z MěÚ
5. Informace z MěÚ
6. Vstupy občanů
7. Vstupy zastupitelů

1. Zahájení, prezence a určení ověřovatelů

Starostka města Jana Ponocná zahájila zasedání přivítáním přítomných zastupitelů a občanů. Dále konstatovala, že ZM bylo řádně svoláno a vyhlášeno a je přítomno 11 členů zastupitelstva. Zastupitelstvo je tedy usnášeníschopné. Ověřovatelé zápisu z jednání ZM ze dne 19.09.2017 Mgr. Karel Hlava a Ing. Ladislav Dostálek nevznesli připomínky k zápisu. Ověřovateli tohoto zápisu byli navrženi a schváleni Mgr. Dušan Krabec a Ing. Karel Málek.

ZM/2017/08/122: ZM schvaluje ověřovateli dnešního zápisu jednání Mgr. Dušana Krabce a Ing. Karla Málka.

Hlasování: 10:0:1 (schváleno, Ing. Kosuk nebyl přítomen jednání)

2. Schválení programu

Nebyla navržena žádná změna ani doplnění programu. Paní starostka navrhla hlasovat o zveřejněném návrhu programu.

ZM/2017/08/123: ZM schvaluje program jednání ZM č. 08.

Hlasování: 11:0:0 (schváleno, Ing. Kosuk nebyl přítomen jednání)

3. Zpráva z jednání RM

Výběr usnesení z jednání rady města přednesl místostarosta města Mgr. Martin Hejkrlík. Nebylo přijato žádné usnesení.

Do jednacího sálu se dostavil Ing. Kosuk.

4. Hlavní jednání

4.1. Majetkové operace

4.1.1. Majetkoprávní vypořádání pozemků aleje včetně vstupního portálu a 6 kaplí ve vlastnictví církve

ZM/2017/08/124: Zastupitelstvo města Králíky schvaluje záměr směny pozemků p. p. č. 2107/2 – ostatní plochy včetně vstupního portálu a 2 kaplí, p. p. č. 2107/4 – ostatní plochy, p. p. č. 3732 – ostatní plochy, p. p. č. 3733 – ostatní plochy, p. p. č. 3734 – ostatní plochy včetně kaple, p. p. č. 3735 – ostatní plochy včetně kaple, p. p. č. 3736 – ostatní plochy včetně kaple a p. p. č. 3737 – ostatní plochy včetně kaple vše v k. ú. Králíky a p. p. č. 711 – ostatní plochy v k. ú. Dolní Hedeč o celkové výměře 14 031 m ^{2} ve vlastnictví Biskupství královéhradeckého, IČO 00445134, sídlem Velké náměstí 34/44, 500 03 Hradec Králové, jež jsou součástí městské památkové zóny, za pozemky p. p. č. 670 – trvalý travní porost a p. p. č. 714 – neplodnou půdu o celkové výměře 17 466 m^2 ve vlastnictví města Králíky, a to formou bezúplatného převodu, a ukládá záměr směny zveřejnit.

Hlasování: 12:0:0 (schváleno)

4.2. Informace o přípravě podkladů ke schválení nepeněžitého vkladu do základního kapitálu společnosti Vodovody a kanalizace Jablonné nad Orlicí, a.s.

Ředitel společnosti Vodovody a kanalizace Jablonné nad Orlicí Ing. Bohuslav Vaňous podrobně seznámil přítomné s přípravou podkladů ke schválení nepeněžitého vkladu do základního kapitálu společnosti Vak. Další informace doplnil Ing. Lubomír Fiedler, výrobně technický náměstek společnosti. Po proběhlé diskusi hlasovali zastupitelé o připraveném návrhu usnesení.

ZM/2017/08/125: Zastupitelstvo města Králíky schvaluje záměr zvýšení základního kapitálu společnosti Vodovody a kanalizace, a. s., IČO 48173398, sídlem Slezská 350, 561 64 Jablonné nad Orlicí, nepeněžitým vkladem akcionářem městem Králíky, který je tvořen nemovitými věcmi, a to:

- Vodovodem Červený Potok
- Vodovodem Dolní Lipka
- Vodovodem Prostřední Lipka
- Vodovodem Dolní Hedeč
- Vodovodem město Králíky
- Vodovodem město Králíky II
- Vodovodním přivaděčem Dolní Hedeč – Červený Potok
- Technickou vybaveností Na Skřivánku Králíky
- Stavbou vodojemu v k. ú. Dolní Hedeč
- Pozemky p. p. č. 2072 v k. ú. Červený Potok, st. p. č. 1653 a p. p. č. 3754 v k. ú. Králíky, st. p. č. 189, p. p. č. 595/5, p. p. č. 595/6, p. p. č. 595/7, p. p. č. 595/18, p. p. č. 595/19 a p. p. č. 595/20 v k. ú. Dolní Hedeč a p. p. č. 3025 v k. ú. Králíky,

se všemi jejich součástmi a příslušenstvími, popsanými ve znaleckém posudku č. 014-1556/2017 vypracovaným dne 20.09.2017 soudním znalcem v oboru

Výpis ze zasedání zastupitelstva města č. 08 konaného 9. října 2017

ekonomika, odvětví ceny a odhady nemovitostí Ing. Václavem Nádvorníkem z Vysokého Mýta, dle tohoto znaleckého posudku činí celková cena nemovitých věcí 74.341.000,00 Kč.

Zároveň ZM ukládá záměr zveřejnit.

Hlasování: 11:0:1 (schváleno)

4.3. Návratná finanční výpomoc na vybavení zubních ordinací

Ing. Magdalena Berková, vedoucí finančního odboru, předložila k projednání a schválení návrh veřejnoprávní smlouvy o poskytnutí návratné finanční výpomoci z rozpočtu města Králíky. Společnost Ecce Dent s.r.o. požádala město Králíky o poskytnutí návratné finanční výpomoci ve výši 1.500.000,00 Kč na obnovu chodu a kompletní modernizaci stomatologických ordinací (konkrétně na pořízení dvou nových stomatologických souprav včetně příslušenství, dvou intraorálních rtg přístrojů s vizиografií a jednoho panoramatického rentgenu).

ZM/2017/08/126: ZM schvaluje uzavření veřejnoprávní smlouvy o poskytnutí návratné finanční výpomoci ve výši 1.500.000,00 Kč se společností Ecce Dent s.r.o., v předloženém znění.

Hlasování: 11:0:1 (schváleno)

Ing. Kosuk se omluvil z další části jednání a opustil jednací sál.

4.4. Prezentace odboru SVZ

Vedoucí odboru sociálních věcí a zdravotnictví Bc. Bohumír Strnad a referentka odboru Bc. Kamila Ferancová podrobně seznámil přítomné s připravenou prezentací odboru a s činnostmi, které vykonávají, Po proběhlé diskusi nebylo přijato žádné usnesení.

5 . Informace z MěÚ

Nebylo přijato žádné usnesení.

6. Vstupy občanů

Nebylo přijato žádné usnesení.

7. Vstupy zastupitelů

Zastupitelé projednali předložené podklady a po proběhlé diskusi navrhla starostka usnesení:

ZM/2017/08/127: ZM bere na vědomí dopis p. Jana Králíka ze dne 03.10.2017.

Hlasování: 11:0:0 (schváleno)

Antonín Vyšohlíd, předseda kontrolního výboru seznámil přítomné se zprávou z jednání kontrolního výboru. Po proběhlé diskusi nebylo přijato žádné usnesení.

Mgr. Martin Hejkrlík se omluvil z další části jednání a opustil jednací sál.

Starostka ukončila jednání ve 20:00 hodin.

Výpis zajistila redakce KZ

Městský úřad Králíky zajišťuje výkon sociálně-právní ochrany dětí v regionu Králicka prostřednictvím Odboru sociálních věcí a zdravotnictví, budova MěÚ Králíky na adrese K. Čapka 316, Králíky, telefon: 465 670 861, 862, 863, 866, 867, mob. telefon 773276123 v pracovní době.

Na pracovníky zajišťující tuto agendu se mohou obracet děti, rodiče, osoby pečující o děti v případech konfliktů mezi partnery; při stanovení výživného; při neplacení výživného; ohledně určení otcovství; v případě výchovných problémů dětí; při podezření na týrání nebo zneužívání dětí; podezření na domácí násilí v domácnosti, v níž vyrůstá dítě; v nepříznivé sociální situaci – ztráta příjmu, bydlení, apod.; potřebě zprostředkovat různé druhy poradenství; v případě zájmu o náhradní rodinou péči – pěstounství, adopce; v ostatních záležitostech péče o dítě. V případě nejasností, zda Vaše situace spadá do naší působnosti, nás kontaktujte.

Poskytujeme sociální poradenství, spolupracujeme s institucemi, které Vám mohou pomoci.

Podrobnější informace o výkonu sociálně-právní ochrany dětí naleznete na stránkách města Králíky – www.kraliky.eu

Úprava pravidel pro vydávání městského zpravodaje

Rada města Králíky na svém pravidelném zasedání dne 23.10.2017 schválila nová pravidla pro vydávání Králického zpravodaje. Tolik stručná informace z jednání rady města. Za redakci zpravodaje bychom rádi vysvětlili důvody, které vydavatele vedly ke změně pravidel pro vydávání městského zpravodaje.

Vydavatelem zpravodaje je Město Králíky, zpravodaj je vydáván podle zákona č. 46/2000 Sb., tiskový zákon. Jedná se o periodický tisk územního samosprávného celku, který podléhá určitým regulím, stanoveným v tiskovém zákoně. Dosavadní pravidla platila od dubna 2014. Proč tedy bylo přistoupeno k jejich změně?

Redakce zpravodaje zařazuje do zpravodaje též kritické články zastupitelů a občanů s tím, že odpověď na kritický příspěvek byla otištěna až v následujícím čísle zpravodaje. Podle tiskového zákona má kritizovaná osoba právo na zveřejnění své odpovědi do 8 dnů od podání žádosti o její uveřejnění, popř. v nejbližším následujícím vydání periodického tisku. Problémem je, že zpravodaj je měsíčník, a odpověď jsme tak zveřejnili až následující měsíc. Vzhledem ke skutečnosti, že zpravodaj má přinášet aktuální, objektivní a vyvážené informace, byla upravena ustanovení ohledně zveřejňování příspěvků tak, aby bylo umožněno zveřejnit ve většině případů kritický příspěvek i odpověď v totožném čísle zpravodaje. Celé znění pravidel pro vydávání zpravodaje můžete nalézt na adrese www.kraliky.eu/data/ext-8926.pdf, případně na www.kraliky.eu v sekci Informace » Králický zpravodaj

Za redakci KZ J. Divíšek

Středisko osobní hygieny

(ambulantní forma sociální služby)

Poskytujeme ambulantní formu sociální služby na adrese: Na Křižovatce 193, v Králíkách.

SOH umožňuje hygienickou péči i pro klienty z terénu, kde domácnost klienta není dostatečně pro tuto péči přizpůsobená – klient přichází sám nebo v doprovodu rodinného příslušníka, popřípadě je dovezen automobilem PS.

Úterý a čtvrtek od 7 – 11 hod, je potřeba se na koupání dopředu domluvit s pracovnicemi PS.

Ke koupání je třeba, aby si klient přinesl vlastní toaletní potřeby.

Kontaktní tel.: **724 894 938**

OBČANSKÁ PORADNA

Charita Česká republika

KAŽDÉ ÚTERÝ 9:00 hod. - 12:00 hod.

v budově ZÁKLADNÍ ŠKOLY,

MORAVSKÁ 647, KRÁLÍKY

V PATŘE NAD ŠKOLNÍ JÍDELNOU

e-mail: poradna@orlicko.cz.

Poradnu provozuje Oblastní charita Ústí nad Orlicí.

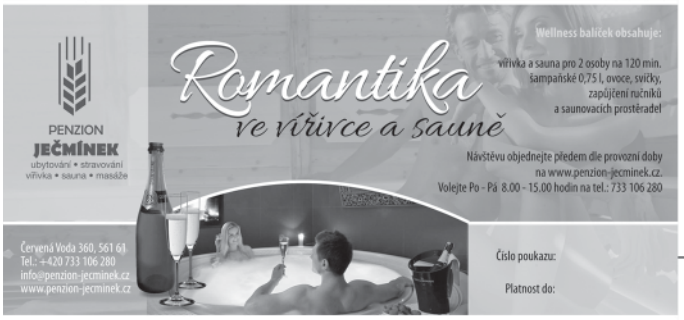

NABÍDKA PRÁCE

nabízíme pracovní MÍSTO KUCHAŘKY

Kuchařka na nepravidelnou výpomoc

- vaření večeří 10 – 25 porcí (jednotné menu)
- pracovní doba cca od 15:00 – 20:00 hod.
- jedná se o nepravidelnou výpomoc v měsících leden, únor, březen, červenec a srpen

Požadujeme:

- vyučení nebo praxi v oboru
- samostatnost
- spolehlivost

Více informací o pracovním místě při osobním jednání.

Kontakt: Penzion Ječmínek, Červená Voda 360, 561 61

Tel. 733 106 280 (8 – 15 h.) pí Miková

E-mail: info@penzion-jecminek.cz

Soukromé kšefty opět vítězí nad řádnou správou města

Zákon č. 48/1997 Sb., o veřejném zdravotním pojištění má v § 11 zakotvena práva pojištěnců, tj. osob účastných na zdravotním pojištění. Právo na časovou a místní dostupnost hrazených služeb poskytovaných smluvními poskytovateli příslušné zdravotní pojišťovny uvádí odst.1 písm. c). Povinnost zdravotní pojišťovny zajistit poskytování hrazených služeb svým pojištěncům, včetně jejich místní a časové dostupnosti, prostřednictvím poskytovatelů, se kterými uzavřela smlouvu o poskytování a úhradě hrazených služeb je uvedena v § 46 odst. 1. Smlouvu s poskytovateli zdravotní péče v příslušném oboru pojišťovna uzavírá na základě výběrového řízení vyhlášeného způsobem v místě obvyklým krajským úřadem. Výběrová řízení jsou zveřejněna na adrese https://www.pardubickykraj.cz/vyhlaseni-vyberovych-rizeni-oz , včetně archivních od roku 2005.

Na ústeckoorlicku je celkem 81 poskytovatelů praktického zubního lékařství, v Králíkách 2. Ordinace s panoramatickým rentgenem jsou v našem regionu pouze 2, jedna v Litomyšli a jedna v Česká Třebová. Více se dozvíte na stránkách České stomatologické komory, která ze zákona sdružuje všechny zubní lékaře v České republice https://www.dent.cz/zdravotnicka-zarizeni/.

Zajištění bydlení pro nové zubní lékaře je ze strany města na místě a v pořádku. S finanční výpomocí z rozpočtu města privátní společnosti s ručením omezeným, která mimo jiné převzala dluh vůči Janě Ponocné; IČ 16747992, se sídlem A. Jiráska 589, Králíky, a za kterou stojí osoby bez jakýchkoli profesních vazeb na zubní lékařství, souhlasit nelze. Po osobních konzultacích s pracovníky ze zdravotní pojišťovny a stomatologické komory mohu konstatovat jediné: Není podstatné, do jakého křesla se u zubaře posadíme, jestli do nového nebo staršího, jestli je ordinace vybavena radiologickým zařízením nebo na rentgen chrupu zajedeme na specializované pracoviště do vedlejší vesnice. Podstatné je, abychom byli s prací atestovaných a kvalifikovaných zubních lékařů, hrazenou z veřejného zdravotního pojištění spokojeni a měli ji dostupnou.

Je zcela nedůstojné, jak někteří radní zneužívají téma dostupnosti zdravotní péče s cílem získání osobního prospěchu. Například předsedající jednání zastupitelstva Jana Ponocná při projednávání finanční výpomoci společnosti, která vůči ní převzala dluh, místo vedení věcné diskuse, obhajobě předloženého návrhu, zodpovězení položených dotazů a oznámení střetu zájmů,…. telefonovala. Asi neodkladně řešila svoje kšefty, provize, odměny,…. Soukromé kšefty, osobní prospěch a drahá populistická ne/řešení financovaná z rozpočtu obce jsou pro TOP podnikatelku, členku a předsedkyni dozorčích rad, starobní důchodkyni, ředitelku, starostku, likvidátorku,…… v jedné osobě, přednější, před účelným a hospodárným využíváním obecního majetku a prací pro občany.

Ing. Roman Kosuk
zastupitel zvolený za ČSSD

Vyjádření k článku Ing. Kosuka

Vše, co je napsáno v prvním odstavci článku je pravda. Bohužel to, co je napsáno v zákonech a souvisejících předpisech většinou neodpovídá skutečnosti. Prvním předpokladem pro uzavření smlouvy mezi zdravotní pojišťovnou a poskytovatelem zdravotních služeb je existence takového poskytovatele, tedy lékaře, který chce v daném území takovou službu poskytovat. Denně slyšíme ve sdělovacích prostředcích informace o místech, kde chybí lékaři a bez náhrady zanikají ordinace. Nejhorší je to v okrajových částech republiky, kde se nacházíme i my. Spoléhat pouze na aktivitu zdravotní pojišťovny v současné době není možné.

Firma Ecce Dent, s.r.o., která projevila zájem o provozování zubních ordinací v Králíkách, má také zájem o zlepšení jejich vybavení. To je pro občany města, tedy budoucí pacienty, ta nejlepší zpráva. To, že moderní přístroje jsou zatím jen v některých městech okresu není důvodem pro to, aby nebyly v Králíkách. Proč bychom nemohli mít ty nejkvalitnější služby? Tvrzení, že nezáleží na vybavení ordinace, ale výhradně na lékaři, v dnešní době nových technologií v oblasti zdravotnictví, nemůže obstát. Křeslo pro stomatologickou ordinace není jen něco, na co se posadíme. Váže se k němu množství technologií, které přispívají ke komfortu pacienta při ošetření. Rentgeny přímo v ordinaci pak pomohou lékaři rychleji stanovit správnou diagnózu a přispějí ke zrychlení léčby. Jak je to s odborností společnosti, která v současné době již služby stomatologa ve městě poskytuje, a mnozí občané se o jejich kvalitě už mohli přesvědčit, můžete zjistit několika prokliky na internetu.

Rozhodnutí zastupitelstva o poskytnutí NÁVRATNÉ FINANČNÍ VÝPOMOCI ve výši 1.500.000 Kč je v souladu se zákonem o obcích i s právními předpisy pro hospodaření s majetkem obcí. Je projevem vůle zastupitelstva podílet se na zajištění dostupné zdravotní péče pro občany města v situaci, kdy toho **není svými prostředky schopen stát a jím k tomuto účelu zřízená organizace**. Návratná finanční výpomoc je společnosti poskytnuta na dobu pěti let a bude splácena pravidelnými měsíčními splátkami ve výši 12.500 Kč. Pohledávka je zajištěna ručitelskými závazky obou jednatelů společnosti, kteří takto ručí svým vlastním majetkem. Zvláštním smluvním ujednáním je okamžité splacení aktuálně dlužné částky v případě ukončení provozu zubní ordinace do doby splatnosti.

Za 11 let ve funkci starostky města, a tedy předsedající jednání zastupitelstva, jsem poprvé při jednání zvedla telefon. Před zvednutím jsem se omluvila a požádala zastupitele o strpení. Po ukončení hovoru jsem informovala zastupitele, a tedy i pisatele kritického článku, který se mě osobně velmi dotýká, že se jednalo o telefonát z operačního střediska Hasičského záchranného sboru ČR s informací od Integrovaného záchranného systému. Tyto telefonáty jsem z titulu své funkce povinna brát v kteroukoli denní i noční dobu. Nedovedu si představit, že v případě vážného problému, který by mohl na území města vzniknout, budu občanům vysvětlovat, že jsem telefon nevzala, protože jsem měla jednání ZM. Záležitost jsem vyřídila a během dvou minut jsme mohli pokračovat v jednání.

Všemi aktivitami, které pisatel v článku zmiňuje, se zabývám. K objasnění mého „prospěchu z nich“ několik informací. Jsem:

- členka dozorčí rady společnosti EKOLA České Libchavy s.r.o. – do funkce jsem byla vyslána zastupitelstvem města a vzhledem k tomu, že jsem uvolněnou zastupitelkou, nemám nárok na odměnu za tuto funkci;
- předsedkyně dozorčí rady společnosti Vodovody a kanalizace Jablonné nad Orlicí, a.s. - do funkce jsem byla vyslána zastupitelstvem města a vzhledem k tomu, že jsem uvolněnou zastupitelkou, nemám nárok na odměnu za tuto funkci;
- ředitelka obecně prospěšné společnosti Králický Sněžník. Byla jsem jmenována Správní radou této společnosti složenou ze zástupců obcí a podnikatelů v cestovním ruchu – za výkon funkce nepobírám žádnou odměnu. Pro Vaši informaci – této společnosti bez nároku na odměnu vedu také účetnictví;
- starostkou jsem byla řádně zvolena a moje odměna je dána zákonem;
- podnikatelkou jsem od roku 1992 a jsem na to hrdá. V průběhu posledních 25 let jsem zaměstnávala až 5 pracovníků, aktuálně jsou to tři. Společně se svými zaměstnankyněmi a manželem poskytujeme služby v účetnictví a daňové poradenství. V posledních 11 letech je větší část této činnosti na zaměstnancích. Jedna ze zaměstnankyň zpracovávala mimo jiné také účetnictví pro společnost MUDr. Jan Špička s.r.o., jejíž část byla formou převodu části podniku převedena na společnost Ecce Dent s.r.o. Při převodu části podniku přechází na nabyvatele závazky, pohledávky, smluvní vztahy, pracovně právní vztahy a majetek. Součástí závazků, které nabývající společnost převzala, bylo **1.633 Kč** z vyúčtování služeb poskytnutých v roce 2017. Částka mi nabyvatelem dosud nebyla zaplacena;
- likvidátorkou se občas stanu, v souvislosti s mým podnikáním, při zániku firmy některého z mých klientů;
- starobní důchodkyní jsem vzhledem ke svému věku a nevidím na tom nic špatného ani nic, čím bych porušovala platné právní předpisy.

Jana Ponocná
starostka

Kupčení s pitnou vodou musí skončit

Občané města Králíky mají nejdražší vodné a stočné v okrese. Město Žamberk a obec Dolní Morava, která provozuje vodovod vlastní silou, účtuje za vodu 21.85 Kč včetně DPH. Spotřebitelé v Králíkách platí nehorázných 37,72 Kč včetně DPH. Celkové náklady za vodné a stočné činí v Králíkách 78,78 Kč za m^3 a v Žamberku pouze 50.03 Kč!

Město Králíky ještě ze svého rozpočtu poskytuje zajímavé dotace pro společnost VaK Jablonné nad Orlicí. Z výroční zprávy této firmy můžeme zjistit, že v roce 2015 to byla částka ve výši 499.731 Kč na stavbu vodovodního řadu „Stavební úpravy k Muzeu Králíky". Další významnou investiční akcí města Králíky je vodovodní přivaděč Dolní Hedeč – Červený Potok, který měl zlepšit zásobování spotřebitelů v Červeném Potoku pitnou vodou. Bohužel došlo k tomu, že kvalita pitné vody má dlouhodobě výrazně sníženou kvalitu, a to především v naměřených hodnotách CHLOROFORMU, RADONU 222 a zvýšeného pH. Velice reálně můžeme očekávat i uvolňování kovů z cementové výstelky.

Tyto uvedené skutečnosti jsou bohužel občanům dlouhodobě zamlčovány a státní kompetentní orgány strkají hlavu do písku.

V současné době považuji za prokázané, že kromě účelového navýšení stavby o více než 500.000 Kč bez DPH jsou v zemi uložené trubky původem z Indie, které nemají certifikát Státního zdravotního ústavu. A jejich cementová výstelka způsobuje zhoršení kvality dodávané vody. Což dokazují výsledky laboratorního měření a vyjádření Krajské hygienické stanice Pardubického kraje se sídlem v Pardubicích, územní pracoviště Ústí nad Orlicí.

Současnou situaci osobně považuji za skandální a dlouhodobě neudržitelnou. A dodávám, že dost bylo cinknutých zakázek. Občané mají právo na kvalitní pitnou vodu.

Jan Králík

Reakce na článek Jana Králíka

Cenou vodného a stočného se podrobně zabýval článek v červencovém čísle zpravodaje.

Poskytnutí dotace společnosti VaK Jablonné nad Orlicí bylo pouze malým příspěvkem na investiční záměr prodloužení vodovodu z Králík do Prostřední Lipky. Napojení vojenského muzea na městský vodovod je I. etapou tohoto záměru. Celkové náklady stavby byly 755 tis Kč. Z poskytnuté dotace společnost VaK vrátila městu 88 tis. Kč, takže podíl města byl 412 tis. Kč. Investice bude dále pokračovat II. etapou do Prostřední Lipky na náklady společnosti VaK a budou 1.750 tis. Kč.

Pro vybudování vodovodního přivaděče Dolní Hedeč – Červený Potok se město Králíky rozhodlo z důvodu dlouhodobě vykazovaných špatných hodnot především radonu. Problém nebylo možno řešit revitalizací stávajícího vodního zdroje. Kvalita vody v obci Červený Potok se po napojení nového vodovodu výrazně zlepšila. Jediným problémem zůstala výše pH, která mírně přesahuje povolený limit. Je způsobena pomalým vymýváním cementové výstelky použitého potrubí. K pomalejšímu vymývání, než bývá obvyklé, dochází proto, že v místní části Červený Potok je malý počet odběrných míst a průtok vody je tak pomalejší. I tento stav se postupně lepší. Ke zvýšení hodnoty chloroformu došlo pouze jednorázově a bylo způsobeno při úpravě vody chlorem.

Přivaděč byl vybudován z hrdlového litinového potrubí DN 100 z vysokopecního cementu, který je charakteristický vysokou odolností proti agresivnímu prostředí (cementová výstelka). Výrobcem je společnost Jindal Saw Italia S.p.A., místem výroby Via Karl Ludwig von Bruck 32, 34144 Trieste, Itálie. Dodavatel potrubí doložil příslušné certifikáty, které konstatují, že potrubí splňuje požadavky na trvalý styk s pitnou vodou. K dispozici je i stanovisko Zdravotního ústavu o posouzení nezávadnosti potrubí a souhlas Krajské hygienické stanice Pardubického kraje s uvedením stavby do trvalého užívání.

Ke kritice vybraného dodavatele potrubí je třeba poznamenat, že potrubí není z Indie, a i kdyby bylo, není v moci investora tuto skutečnost ovlivnit. V rámci výběrového řízení na dodavatele stavby není možné určit konkrétní výrobce a značky použitých materiálů, je možné pouze požadovat vlastnosti materiálů.

Jana Ponocná
starostka

Výsledky parametru pH Červený Potok 2017

Číslo vzorku	Místo odběru	Datum odběru	pH - limitní interval je 6,5 - 9,5	Chloroform (ug/l) - limit je max. 30 ug/l
		10.05.2016	10,1	
		24.05.2016	9,92	
		21.06.2016	10,1	
		19.09.2016	10,4	
		27.09.2016	10,2	
		10.10.2016	10,3	
		24.10.2016	10,1	
227	Červený Potok čp. 79, bytovka - prádelna	09.01.2017	9,66	35 (opakovaný rozbor dne 6.2. 2017 <0,8 ug/l)
3017	Červený Potok čp. 78, MŠ - kuchyň	11.04.2017	10	
3018	Červený Potok čp. 80, [illegible] - kuchyň	11.04.2017	10,1	
3019	Červený Potok čp. 81, [illegible] - koupelna	11.04.2017	10,1	
3020	Červený Potok, VDJ (původní zdroj)	11.04.2017	10	
4554	Červený Potok čp. 60, [illegible] - kuchyň	29.05.2017	9,32	
4555	Červený Potok čp. 78, MŠ - kuchyň	29.05.2017	9,38	
6718	Červený Potok čp. 79, [illegible] - koupelna	31.07.2017	9,4	
7112	Červený Potok čp. 78, MŠ - kuchyň	14.08.2017	9,66	6,4
8064	Červený Potok čp. 79, bytovka - prádelna	11.09.2017	9,7	
9403	Červený Potok čp. 80, - prádelna, suterén	23.10.2017	9,59	

Graf z analyzovaných dat pH se spojnicí trendu- trend je postupně klesající v rozpětí intervalu 10,1 - 9,32. **Limitní hodnota pH je max. 9,5**

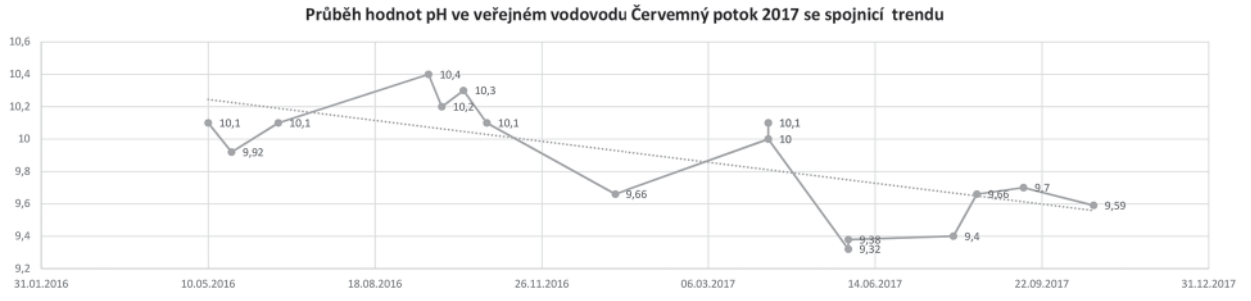

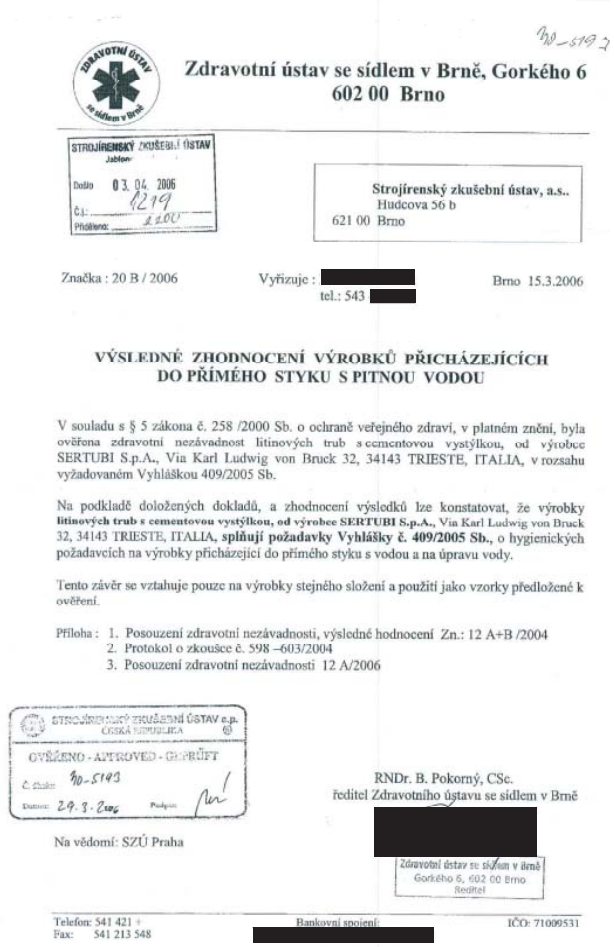

Zdravotní ústav se sídlem v Brně, Gorkého 6
602 00 Brno

STROJÍRENSKÝ ZKUŠEBNÍ ÚSTAV
Došlo 03. 04. 2006
č.j.: 1219
Přiděleno:

Strojírenský zkušební ústav, a.s..
Hudcova 56 b
621 00 Brno

Značka : 20 B / 2006 Vyřizuje : [redacted] Brno 15.3.2006
tel.: 543 [redacted]

VÝSLEDNÉ ZHODNOCENÍ VÝROBKŮ PŘICHÁZEJÍCÍCH DO PŘÍMÉHO STYKU S PITNOU VODOU

V souladu s § 5 zákona č. 258 /2000 Sb. o ochraně veřejného zdraví, v platném znění, byla ověřena zdravotní nezávadnost litinových trub s cementovou vystýlkou, od výrobce SERTUBI S.p.A., Via Karl Ludwig von Bruck 32, 34143 TRIESTE, ITALIA, v rozsahu vyžadovaném Vyhláškou 409/2005 Sb.

Na podkladě doložených dokladů, a zhodnocení výsledků lze konstatovat, že výrobky **litinových trub s cementovou vystýlkou, od výrobce SERTUBI S.p.A.,** Via Karl Ludwig von Bruck 32, 34143 TRIESTE, ITALIA, **splňují požadavky Vyhlášky č. 409/2005 Sb.**, o hygienických požadavcích na výrobky přicházející do přímého styku s vodou a na úpravu vody.

Tento závěr se vztahuje pouze na výrobky stejného složení a použití jako vzorky předložené k ověření.

Příloha : 1. Posouzení zdravotní nezávadnosti, výsledné hodnocení Zn.: 12 A+B /2004
2. Protokol o zkoušce č. 598 –603/2004
3. Posouzení zdravotní nezávadnosti 12 A/2006

STROJÍRENSKÝ ZKUŠEBNÍ ÚSTAV e.p.
ČESKÁ REPUBLIKA
OVĚŘENO - AMTLICH GEPRÜFT
č. zkoušky 90-5193
Datum: 29. 3. 2006 Podpis:

RNDr. B. Pokorný, CSc.
ředitel Zdravotního ústavu se sídlem v Brně
[redacted]
Zdravotní ústav se sídlem v Brně
Gorkého 6, 602 00 Brno
Ředitel

Na vědomí: SZÚ Praha

Telefon: 541 421 [redacted] Bankovní spojení: [redacted] IČO: 71009531
Fax: 541 213 548

posudek od SZÚ (k reakci na článek J. Králíka)

Sjednocená organizace nevidomých a slabozrakých ČR. z.s. Česká Třebová

připravuje pro širokou veřejnost
ve čtvrtek 16. listopadu 2017

DEN OTEVŘENÝCH DVEŘÍ

od 9:00 do 14:00 hod.

PROGRAM DNE:
- Poskytneme odborné poradenství pro zrakově hendikepované.
- Předvedeme kompenzační pomůcky pro domácnost a představíme speciální, elektronické kompenzační pomůcky,
- Součástí je i prezentace **Tyfloservisu Pardubice o.p.s.**

Adresa: Mlýnská 900, 560 02 Česká Třebová, (vila církve Čs. husitské, vstup je zadním vchodem)
Kontakty: 465 535 325 , 67 657 188
e-mail: ceskatrebova-odbocka@sons.cz

Podporují nás…
Krajský úřad Pardubického kraje
Města a obce: Česká Třebová, , Bystré, Lanškroun, Letohrad, Žamberk. Ústí nad Orlicí, Svitavy, Trpík, Pustina, Hradec nad Svitavou, Semanín, České Libchavy, Němčice a Opatovec.

Těšíme se na Vaší návštěvu

Pašeráci a celníci mají v Králíkách muzeum

V Králíkách na Česko-Polském příhraničí vzniká ojedinělé muzeum. Nadšenci ho ve svém volném čase budují už rok. Zaměřené je především na historii celnictví, ale část expozice se věnuje i pašeráctví.

Obě tyto činnost mají na Králicku bohatou historii - do Polska je to totiž vzdušnou čarou jen asi tři kilometry. Protože ale muzeum budují nadšenci hlavně o víkendech, postupují práce pomalu.

Začátek expozice je již delší dobu hotový. „My jsme se posunuli až do regionální historie, protože Finanční stráž a problematika stráže obrany státu se velmi osudově dotkla celého našeho regionu a proběhly tu docela nepříjemné situace, které byly vyprovokovány henleinovskou stranou. Finanční stráž tenkrát bránila chráněné zájmy republiky. My tu řešíme i celní úředníky, protože se jedná o expozici celnictví, což je ten vyšší level," popisuje vývoj expozic vedoucí muzea a hlavní iniciátor výstavy, Richard Sicha.

Procházením expozice návštěvník postupuje i historií. Nechybí ani zmínka o dobách totality. Vystavené jsou sloupy i ostanatými dráty a figuríny v uniformách pohraniční stráže. „Tohle je nejsmutnější část výstavy, ale část, kterou bychom jako muzeum neměli zamlčovat. Netýká se to sice celnictví, ale pohraniční stáže a střežení státní hranice. Historii bychom chtěli podávat komplexně," popisuje Sicha.

Součástí výstavy bude i interaktivní část, kde budou k vidění dobové filmy, které se týkají přímo i Králík. Historickou část uzavírá vstup České republiky do Schengenského prostoru.

K vidění budou i pašované věci

Nejnovější expozice se věnuje pašování, vystaveny jsou boty, hodinky, různá elektronika. „Jsou to ukázky vypůjčených padělků, které jsou k nerozeznání od originálů. Jsou prvky, kde to je k rozeznání, někde více a někde méně," vysvětluje původ vystavených předmětů vedoucí výstavy.

Padělky zapůjčila celní správa z Hradce Králové. „Je tady vystavené například oblečení, mobilní telefony nebo léky. Poslední vitrínou, která se teprve připravuje, je ukázka věcí z CITES, tedy ochrany zvířat a přírody. Protože stále se pašují například krokodýlí kůže, kolikrát se pašují ale i celá zvířata," uzavírá Richard Sicha.

Přesný termín otevření muzea celnictví zatím není jasný. Pracují na něm hlavně nadšenci a dobrovolníci ve svém volném čase a o víkendech. I Když částečně spolupracují i s brněnským Technickým muzeem, postupuje příprava výstavy pomalu. Podle optimistických odhadů bude veřejnosti zpřístupněná v první polovině příštího roku.

foto a text: Josef Ženatý
zdroj: www.rozhlas.cz

Egyptští celníci

První zmínky o celnictví pocházejí už ze starého Egypta, poté se návštěvník přes středověk dostane až do moderní historie. Nechybí zmínky o berních úřednících v Českých zemích nebo Rakousku-Uhersku.

Novinky v jízdním řádu na trati 024 Ústí nad Orlicí – Králíky - Štíty

Na této trati dochází k zásadní změně koncepce dopravy s cílem zrychlit spojení Králicka a Letohradska do celé republiky a zvýšit tak zájem o cestování po železnici. Přesunuje se křižování osobních vlaků z Lanšperka do Letohradu, čímž dojde ke zkrácení přestupních dob v Ústí nad Orlicí mezi rychlíky vyšší kvality a osobními vlaky (ve/ze směru Pardubice a Praha na 4 minuty, ve/ze směru Česká Třebová a Brno/Olomouc na zhruba 20 minut).

V základu je nabídnut dvouhodinový interval osobních vlaků mezi Ústím nad Orlicí, Letohradem a Lichkovem s návazností ve/ze směru Králíky, který je po většinu dne doplněn na hodinový interval mezi Ústím nad Orlicí a Letohradem, někdy až do Lichkova a Králík. Díky odstranění současných pobytů v Letohradě dochází ze směru Králíky ke zrychlení cestovních časů až o 30 minut. Cestu z Králík do Pardubic a zpět tak bude možné běžné zvládnout za čas okolo 1 hodiny a 45 minut. Při cestě z Králík v pracovní dny v 5.47 a přestupu na přímý spěšný vlak 1978 v Lichkově pak bude cesta do krajského měst trvat dokonce jen 1 h a 33 minut.

Z Králík budou vlaky ve směru na Lichkov (kde je většinou nutno přestoupit) a Ústí nad Orlicí obvykle odjíždět okolo 15. minuty sudé hodiny, přijíždět z uvedeného směru budou okolo 45. minuty liché hodiny. V základu budou vlaky jezdit každé dvě hodiny, větší nabídka bude v ranní a odpolední špičce (jednou za hodinu). Za zmínění stojí nové rychlé spojení o víkendu, kdy při odjezdu z Králík v 16.36 a přestupu na spěšný vlak v Lichkově bude možné dojet do Pardubic už v 18.08, což je o více než půl hodinu rychleji, než v současnosti v tuto dobu. Obdobné spojení bude fungovat i o 2 hodiny později při odjezdu z Králík v 18.26 a přestupu v Dolní Lipce na spěšný vlak do Ústí nad Orlicí. Pak bude možno do Pardubic dojet za rekordní 1 h a 30 minut. Obdobně i v opačném směru se víkendové spojení z krajského města do Králík zrychlí až o 15 minut, např. při využití rychlíku vyšší kvality s odjezdem v 16.07 z Pardubic hl. n. a přestupu na spěšný vlak v Ústí nad Orlicí a následném přestupu v Dolní Lipce je příjezd do Králík už v 17.38, tj. opět za 1,5 hodiny. Vzniká možnost pozdějších návratů o víkendu a to díky přípoji ve 22.41 v Ústí nad Orlicí od vlaku InterCity 573 z Prahy (21.09) a Pardubic hl. n. (22.10) do Letohradu, kde je přípoj na osobní vlak do Králík s příjezdem ve 23.46.

Podrobnější informace k jízdním řádům a spojení lze nalézt na www.cd.cz nebo v jízdních řádech, které lze zakoupit na nádraží už od 19 Kč.

Poradenské středisko z. s. AUDIOHELP, pobočka v Ústí nad Orlicí ve spolupráci s městem Králíky pořádají

PORADNU PRO NEDOSLÝCHAVÉ

poradna se koná dne 8. 11. 2017 (středa) od 8:00 hod. do 12:00 hod.

V poradně Vám bude poskytnuto odborné sociální poradenství, provedeny drobné opravy sluchadel, vyměněny hadičky u koncovek, dodány nové koncovky, baterie a příslušenství ke sluchadlům. Dále Vám budou předvedeny některé kompenzační pomůcky pro nedoslýchavé, včetně zprostředkování jejich případného prodeje. Poradna se uskuteční **v budově Městského úřadu Králíky, ul. Karla Čapka 316**, v přízemí v kanceláři číslo 107.

Stomatologické služby

Oblast Červené Vody Letohradu, Jablonného nad Orlicí, Králicka, Žamberka a Lanškrouna - Ordinační hodiny - sobota, neděle, svátky 8 - 11 hod

POZOR!! Případné změny jsou k dispozici na Poliklinice Žamberk tel.: 465 676 811 a internetové adrese www.pardubickykraj.cz, konkrétně v sekci: Krajský úřad/Odbor zdravotnictví/Zajištění pohotovostních služeb

den	lékař(ka)	obec	adresa	telefon
so 04.11.	MUDr. Šrámek	Letohrad	U Dvora 815	465 621 551
ne 05.11.	MUDr. Šrámek	Letohrad	U Dvora 815	465 621 551
so 11.11.	MUDr. Vacková	Lanškroun	Hradební 227	465 322 348
ne 12.11.	MUDr. Vacková	Lanškroun	Hradební 227	465 322 348
pá 17.11.	MUDr. Ulman	Tatenice	č.p. 268	465 381 212
so 18.11.	MUDr. Valentová	Lanškroun	Strážní 151	465 322 907
ne 19.11.	MUDr. Valentová	Lanškroun	Strážní 151	465 322 907
so 25.11.	MUDr. Vítková	Červená Voda	č.p. 330 (MOVIOM)	465 626 460
ne 26.11.	MUDr. Vítková	Červená Voda	č.p. 330 (MOVIOM)	465 626 460
so 02.12.	MUDr. Vebrová	Žamberk	Raisova 814	465 613 441
ne 03.12.	MUDr. Vebrová	Žamberk	Raisova 814	465 613 441

Státem organizovaná služba má tento obsah (podobně je tomu i v jiných oblastech kraje):

Když Vás v sobotu, neděli či ve svátek rozbolí zub, můžete v době od 8:00 do 11:00 hodin navštívit lékaře, který ten den slouží pohotovost ve své ordinaci. Pokud má službu lékař třeba v Červené Vodě, musíte za ním z celé oblasti cestovat na Červenou Vodu. V tomto případě je lhostejné, zda jste u sloužícího lékaře registrováni, či nikoliv. Tato služba je bezplatná a funguje pro všechny pacienty spadající k lékařům uvedeným v seznamu. Znovu zdůrazňujeme, že funguje pouze v době od 8:00 do 11:00 hodin a že v určitý den slouží pouze jediný lékař pro celé území. Pokud Vás v 11:05 právě začne bolet zub, nespadá tento případ do státní správou organizované pohotovosti. V tom případě se můžete pokusit obrátit telefonicky na lékaře, kterého jste si sami dobrovolně vybrali, aby pečoval o Vaše zuby. Pokud tam neuspějete, zbývá Vám cesta do nemocnice v Pardubicích či Hradci Králové, kde funguje nepřetržitá služba na stomatologických odděleních. Máte pochopitelně možnost počkat do druhého dne a využít buď další pohotovostní službu, nebo jako bolestivý pacient požádat ve všední den kteréhokoliv lékaře o ošetření v jeho běžných ordinačních hodinách.

Pečovatelská služba ráda přijme od pozůstalých veškeré kompenzační pomůcky (invalidní vozíky, chodítka, hole), které by mohly sloužit jiným potřebným. Rádi si pro pomůcky přijedeme. Kontakt: **724 894 938**

Evropská unie
Evropský sociální fond
Operační program Zaměstnanost

Město Králíky realizuje počínaje datem 1.9.2016 projekt: **Sociální začleňování v regionu obce s rozšířenou působností Králíky, registrační číslo CZ.03.2.60/0.0/0.0/15_022/0000801, prioritní osa OPZ : Sociální začleňování a boj s chudobou.**

Tento projekt je spolufinancován z OP Zaměstnanost ESF a ze státního rozpočtu ČR.

Doba trvání projektu : 1.září 2016 - 31.srpna 2019

Cílem projektu je zvýšení uplatnitelnosti osob ohrožených sociálním vyloučením nebo osob sociálně vyloučených ze společnosti na trhu práce a jejich začleňování do společnosti prostřednictvím realizace přímé sociální práce, komunitní práce a služeb na podporu rodiny.

Cílovými skupinami projektu jsou zejména bezdomovci a osoby žijící v nevyhovujícím nebo nejistém ubytování, národnostní menšiny, oběti trestné činnosti, osoby dlouhodobě či opakovaně nezaměstnané, osoby ohrožené závislostmi, osoby ohrožené vícenásobnými riziky, osoby pečující o malé děti, rodiče samoživitelé.

Městské muzeum Králíky 10. 11. – 29. 12. 2017
vernisáž 10. 11. v 17 hod. | performance: Anna Boček Ronovská

Město Králíky

Městský úřad Králíky - majetkový odbor
Velké náměstí 5, 561 69 Králíky, IČ 00279072,
tel. 465670741, fax 465631321

OZNÁMENÍ

Městský úřad Králíky dle § 39 odst. 1 zákona o obcích oznamuje, že Město Králíky hodlá

PRODAT

Pozemková parcela číslo:**Lokalita „Na Skřivánku“**
Obec: **Králíky**
Bližší určení: **pozemky pro výstavbu rodinných domů v lokalitě „Na Skřivánku“**
Kupní cena: **350 Kč/m2 s bonifikací (sleva z kupní ceny) ve výši 100 Kč/m2 po uvedení stavby RD do užívání a přihlášení stavebníka k trvalému pobytu nejpozději do 4 let od podpisu kupní smlouvy.**
Součástí kupní ceny není příslušné technické zařízení na pozemku.

Označení pozemku	Výměra v m^2	Označení pozemku	Výměra v m^2
p.p.č. 3517	1124	p.p.č. 3493	1003
p.p.č. 3518	1092	p.p.č. 3495	1014
p.p.č. 3519	1075	p.p.č. 3528	2088
p.p.č. 3520	1124	p.p.č. 3536	976
p.p.č. 3521	1269	p.p.č. 3537	976
p.p.č. 3523	1169	p.p.č. 3539	976
p.p.č. 3524	1740	p.p.č. 3540	976
p.p.č. 3525	1830	p.p.č. 3541	976
p.p.č. 3532	952	p.p.č. 3542	976
p.p.č. 3534	881	p.p.č. 3544	1127
p.p.č. 3492	1323	p.p.č. 3545	1100
p.p.č. 3494	1003	p.p.č. 3499	1185
p.p.č. 3533	906	p.p.č. 3498	1056
p.p.č. 3535	976	p.p.č. 3500	1185
p.p.č. 3516	1694	p.p.č. 3531	981

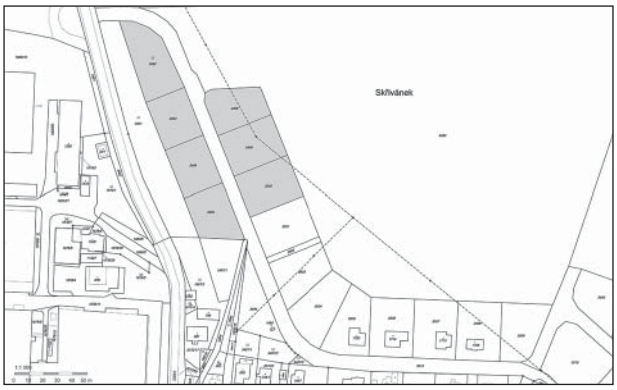

Adaptační kurz třídy 6.A

Ve dnech 19. a 20. září se žáci 6.A zúčastnili adaptačního kurzu v obci Dolní Morava. Všech 29 žáků společně se školní preventistkou, výchovnou poradkyní a třídní učitelkou absolvovalo spoustu her, soutěží a aktivit. Děti si vytvořily vlastní motto, které nyní zdobí jejich třídu a zní: „Táhneme za jeden provaz“. Obědy a večeře zajistila Školní jídelna Králíky, které tímto moc děkujeme. I když počasí nebylo příliš příznivé, na dobré náladě se to neprojevilo, což je patrné i z reakcí samotných žáků:

„Na adapťáku to bylo fajn, moc se mi to líbilo. Spolupracovali jsme a táhli za jeden provaz. Odnesla jsem si spoustu zážitků a poučení. Obědy mi moc chutnaly. Byl to NEJLEPŠÍ zážitek!!!“ ***Vendula***

„Na adaptačním kurzu se mi líbilo. Jídlo tam bylo obzvlášť dobré. Líbily se mi zábavné hry. Klidně bych tam jel znovu.“ ***Olda***

„Adapťák byl moc fajn. Bavily mě různé aktivity-hlavně slepý, němý a bezruký. Oběd byl moc dobrý stejně jako večeře. Moc jsem si to užila. A vyspala jsem se dobře, takže jsem pak měla energie dost.“ Erika

„Na adaptačním kurzu mě bavily všechny hry. Líbilo se mi, jak jsme vyráběli plakát. A bylo tam moc super dobrý jídlo. Mám pocit, že jsme se o trošku zlepšili. Bylo to super!“ ***Diana***

„Bylo to super, hry mě bavily, ubytování a jídlo bylo také moc dobré. A podle mě to byl super zážitek pro naši třídu.“ ***Kamila***

„Byl to nejlepší den, na který nikdy nezapomenu.“ ***Karolína***

Třídní učitelka a žáci 6.A

Co je „VIDA“?

No přece zvolání, když objevíte něco překvapivého. „ Vida, to jsem ještě neviděl…“ Jenže nám, žákům 8. A 9. tříd zdejší základní školy, se naskytla jedinečná příležitost. Díky nadaci Despositum Bonum, která podporuje vědu, výzkum, vzdělání a díky bývalému žákovi naší školy, můžeme slovo „VIDA“ poznat ještě blíž.

Konkrétně mluvím o science centrum na brněnském výstavišti, kam jsme se 10. října 2017 vydali.

Toto centrum je vědecký zábavný park pro popularizaci a podporu vědy. Expozice představuje mnoho vědeckých fenoménů ve čtyřech základních oblastech – Planeta, Civilizace, Člověk a Mikrosvět.

Už od počátku se nám expozice líbila. Spousty různých světel ze všech stran, padající kapky vody zobrazující obrazce, to bylo úchvatné přivítání. Ale to byl jen začátek. Rozpoutat tornádo, či odpálit vodíkovou raketu se tu zdá být zcela normální. Zmrazit vlastní stín a vidět svou tělesnou teplotu, to je paráda. Kolikrát jsme si řekli „Vida“. Důvodů bylo dost. Zažít zemětřesení, optické klamy, jsou tu zábavné věci pro všechny věkové kategorie. Ovšem jedna z nejlepších byla zkusit si moderovat zpravodajství o počasí. Kdo by nechtěl v téhle době být aspoň chvilku hvězdou na obrazovce.

Myslím, že bychom se všichni shodli, „Vida“, to byl skvělý výlet.

ADAPTAČNÍ KURZ 6.B

21. – 22. 9. 2017, penzion U Opičáka Dolní Morava

Mně se nejvíc líbilo, že jsme byli ve skupinách. Pak mě nejvíc bavilo dělat vlajku. A skákat přes švihadlo. Ráda chodím pěšky na Moravu. **Sára P.**

Bylo to dobrý, ještě bych to zopakoval, nejlepší bylo, jak jsme dělali plakát. ***Jakub K.***

Moc se mi tam líbilo, i když si myslím, že tam straší! Jinak super aktivity, super paní učitelky a super pokoje a dokonce bych řekla, že ty pokoje jsou úplně nové. **Jasmi S.**

Moc se mi to líbilo a zopakovala bych si to klidně i v 7., 8. a 9. třídě. Moc se mi tam líbily hry, úplně všechny, a jak jsme všechny holky spaly v jednom pokoji a moc se mi líbil ten nápis SPOLU ZVLÁDNEM VÍC, SAMI SKORO NIC. ***Denča M.***

Bylo to tam skvělý, byla bych tam i dýl. Na tyhle dny budu dlouho vzpomínat. Sblížili jsme se tam a to je na tom to dobrý. Super hry. ***Nikča L.***

Byl to dobrý zážitek. Mně se líbila cesta do penzionu, pak se mi tam líbily venkovní aktivity. Bylo to všechno super, klidně bych si to zopakoval. ***Matěj M.***

Docela mě překvapilo, že jsme za ty dva dny toho stihli docela dost. Moc se mi tam líbilo a klidně bych tam byla týden, klidně i dva. Taky se mi líbilo, jak jsme s holkama spaly v jednom pokoji a poslouchaly kluky, jak si povídaj. Celý se mi to moc líbilo. ***Áďa T.***

Adaptační kurz byl fakt prima! Užili jsme si spoustu legrace a zároveň se lépe poznali. Klidně bych si toto každý rok zopakovala, i když vím, že by z nás paní učitelky za chvíli asi zešílely. Ale my bychom se polepšili. To slibuji! ***Barča K.***

SPOLEK SENIORŮ KRALICKA z. s. připravuje:

7.11.2017 v 17:00 - výbor spolku
- zhodnocení akcí za měsíc říjen
- zájezd Hořice, Miletín, Kuks

7.11.2017 ve 13:00 - koupání v Zábřehu
- zodpovídá pí Bednářová

9.11.2017 v 07:00 - zájezd za Vánočními nákupy – Kudowa Zdrój
- přihlášky pí Křivozhlávková, pí Šturcová
- klub seniorů

24.11.2017 od 16:00 - Akce sociálního odboru MěÚ „Setkání seniorů na Střelnici“ za účasti seniorů z partnerského města Międzylesie

Podzimní čas v králické knihovně

V září začalo malým čtenářům školní vyučování a v naší knihovně odstartovaly pravidelné návštěvy dětí z mateřských a základních škol z celého Králicka. Besedy a povídání u knížek, vybírání čtení a her, to vše již neodmyslitelně patří do mozaiky objevování pestrosti světa kolem nás.

První týden v říjnu proběhl v králické knihovně ve znamení čtení a dobré pohody. Celostátní akce Týden knihoven, do které jsme se zapojili letos potřetí, přinesla například tradiční Čtení na dobrou… den, Maraton čtení, Čtení u bábovky, Dopoledne pro mrňousky a jejich rodiče. Účast byla hojná, přesvědčit se můžete ve fotogaleriích na webu a FB knihovny. Jako perličku z ohlédnutí za letošním ročníkem bych ráda uvedla, že ačkoliv jsou často za pilnější čtenářky považována děvčata, u nás převažovali chlapci všech věkových kategorií a čtenářských schopností. Četli s velkým nasazením, výdrží a ze společně stráveného času jsme měli velkou radost.

A co nás čeká v závěru roku?

Především chceme všechny mladé čtenáře, kteří se zúčastnili celoroční soutěže Lovci perel upozornit, že do 16. listopadu budou mít ještě možnost přinést své vyplněné pracovní listy k získání posledních perliček. 28. listopadu zveme srdečně všechny na slavnostní vyhodnocení soutěže Lovci perel a zároveň na otevření trhu s odměnami. Platit budete získanými Moriony, které vám vydáme. Trh bude probíhat až do 1. prosince.

Na dětském oddělení odstartovala soutěž Děsivá věda pro všechny, kteří s námi chtějí nocovat na Noci s Andersenem 2018.

Od 1. listopadu se můžete registrovat za poloviční poplatek (registrace do konce kalendářního roku).

V adventním čase čeká všechny obyvatele města přepestrá nabídka kulturních programů. V městské knihovně vás rádi uvidíme například na tradiční Vánoční výstavě Základní školy speciální, spolupracovat budeme na organizaci Rozsvěcení stromku, Česko zpívá koledy, Jarmarku ZUŠ.

Nesmíme zapomínat ani na knížky – přijďte si prohlédnout pestrou nabídku nových knih, nezapomeňte, že relaxace s dobrou knihou nikdy nevyjde z módy.

Těšíme se na setkávání s vámi
Pracovnice Městské knihovny Králíky

Policie České republiky
KŘP Pardubického kraje

Houbaři, pozor na vjíždění do lesů!

Houbařská sezona je v plném proudu a již týdny to do lesa láká sběratele této pro mnohé výtečné potraviny. Aby vás houby, sběr materiálu na různé dekorace, či výlet nevyšel příliš draho, dodržujte zákon o lesích.

Policisté z Oddělení hospodářské kriminality Ústí nad Orlicí ve spolupráci s policisty z obvodních oddělení uskutečnili o uplynulém víkendu v lesních porostech Suchého vrchu na Kralicku, preventivně-bezpečnostní opatření zaměřené na dodržování zákazu vjezdu a stání v lesích, a také proti krádežím dřeva, které upravuje zákon o lesích.

Za nedodržení této povinnosti hrozí přestupcům sankce ve správním řízení až do výše 100.000 korun.

V průběhu opatření bylo v prostorách lesa kontrolováno 25 vozidel s osádkami, všechny zjištěné nedostatky budou postoupeny na příslušné orgány státní správy.

Aby se z lesů našeho regionu nestala parkoviště, případně se zamezilo majetkovému protiprávnímu jednání, budou podobné akce nadále pokračovat, a to i na dalších místech Orlickoústecka.

por. Bc. Lenka Vilímková
tisková mluvčí PČR

BEZ PRAXE DO PRAXE

Jste ve 4. nebo 5. ročníku vysoké školy a budoucí zaměstnání pořád v nedohlednu? Zajímavou variantou pro zvýšení atraktivity vašeho životopisu by mohlo být absolvování programu pro stážisty, který vypsalo MAS ORLICKO, z.s.

Jedná se o dlouhodobou spolupráci se zaměstnanci kanceláře, kdy se stážista bude podílet na chodu organizace a získá možnost seznámit se s činností místních akčních skupin. Více informací naleznete na stránkách www.mas.orlicko.cz nebo www.maporlicko.cz.

MATEŘSKÉ CENTRUM EMMA

Milí rodiče, rádi bychom Vám přiblížili program na měsíc listopad.

V rámci úterních aktivit čekají na děti opět říkanky, hýbánky, dílničky a také si něco dobrého upečeme.

Cvičení pro batolátka a kojeňátka probíhá již tradičně vždy ve čtvrtek.

Hlavně bychom rádi moc poděkovali všem maminkám a dobrovolníkům, kteří pomáhali na burze dětských věcí a i těm, kteří si přišli nakoupit a podpořili tím MC EMMA. Děkujeme!

Těšíme se na Vás v centru a přejeme krásný podzim.

Kolektiv MC Emma

PROGRAM LISTOPAD
MC EMMA
7.11. Říkadla
14.11. Hýbánky
21.11. Pečení s dětmi
31.10. Dílničky pro nejmenší
10.11. Emáčci, 16 hod.
každý čtvrtek
9.15 hod. Cvičení s kojeňátky (2-12 měsíců)
10 hod. Cvičení s batolátky (chodící děti)
pro dospělé:
každý čtvrtek Jóga, 18 hod
předporodní kurz
budova bývalého gymnázia, I. patro, vpravo

MĚSTO KRÁLÍKY

- **Máte v rodině příbuzného s postižením?**
- **Potřebujete zajistit péči o sebe nebo někoho blízkého?**

Informace na telefonních číslech:
724 894 938 , 724 894 937 , 605 369 340 - Pečovatelská služba
Provozní doba: Po – Pá 6:30 – 15:00 hod.

- **Cítíte se ohroženi domácím násilím?**
- **Ocitli jste se v obtížné životní situaci?**
- **Jste bez příjmů?**

Informace na telefonních číslech:
465 670 861, 465 670 862 - Odbor sociálních věcí MÚ Králíky
Úřední hodiny:
Po a St 7:30 – 12:00 a 13:00 – 17:00 hod.
Čt 7:30 – 11:30 hod.

listopad 2017

pátek 3. ve 20:00 – VŠECHNO NEJHORŠÍ – *(mysteriózní horor USA)*

Jak by se vám líbilo uvíznout v časové smyčce, kdy byste dokolečka prožívali ten samý den? A zrovna své narozeniny? A jak by se vám líbilo, kdyby vás na jeho konci pokaždé někdo zabil? Když se vysokoškolačka Tree probudila, bylo všechno normální. Ačkoliv otevřít oči v posteli cizího kluka, který na vás vyděšeně zírá, a vůbec nic si nepamatovat, to úplně běžné není.

Jenže Tree je tak trochu zlobivá holka, která se s ničím a nikým nepáře, a podobné věci se jí stávají celkem běžně. A zítra to bude asi podobné, protože Tree má dnes narozeniny a večer se chystá trochu kalit. Plány a krční tepnu jí však přetne podivné individuum s maskou. Když se Tree probudí, není ani v nemocnici, ani na onom světě, ale ve stejné cizí posteli stejného cizího kluka. Že by to byl jen špatný sen? To sotva, zvlášť když se to, co se v něm odehrálo, až příliš podobá prožívané realitě, včetně ukázkově morbidní tečky. S dalším probuzením už Tree začíná být jasné, že se ocitla v noční můře, která neskončí, dokud neodhalí identitu vraha s maskou. A tak se stává vyšetřovatelkou vlastní vraždy, která má oproti vrahovi jednu velkou výhodu – ví, co se stane v každé další minutě, a může se na to připravit. Ke své smůle si však svým dosavadním chováním zadělala na pěknou řádku nepřátel a pod maskou zabijáka se může skrývat kterýkoliv z nich. Tree si navíc nikdy nemůže být jistá tím, že i tu příští smrt dokáže přežít.

režie: Christopher Landon / vstupné 110,- / přístupný od 12 let / titulky / 95 min

úterý 7. v 17:00 – PŘÍŠERÁKOVI – *(animovaná komedie SRN)*

Wishbonovi nejsou právě šťastná rodinka. Máma Emma má knihkupectví, které je před krachem, táta Frank je přepracovaný a každý den trpí pod tyranským šéfem. Dcera Fay je nešťastná, stydlivá teenagerka a syn Max je sice matematický genius, ale ve škole ho ostatní šikanují. Jenže ty opravdové trable Wishbonovy teprve čekají. Mámu Emmu si totiž jako svou budoucí partnerku vyhlédnul samotný hrabě Dracula. Pošle zlou čarodějnici Babu Yagu, aby Emmu proměnila v upírku. Yaga však nedopatřením změní i zbytek rodiny v příšery. Frank se stává Frankensteinovým monstrem, Fay se promění v mumii a malý Max v mocného vlkodlaka. Rodina monster se vydává po stopách čarodějnice s jediným cílem: přinutit ji, aby odčarovala prokletí a vrátila jim lidskou podobu. Cesta za rodinným štěstím je však plná úskalí a ostrých špičatých zubů...

režie: Holger Tappe / vstupné 120,- / přístupný / české znění / 90 min

úterý 7. ve 20:00 – ABSENCE BLÍZKOSTI – *(drama ČR)*

Hedvika je svobodná matka tříměsíční Adélky, která prochází životní krizí. Podvědomě cítí, že má raději svého psa než vlastního potomka, a v pořádku není ani její vztah s matkou. Po období vnitřního zmatení si uvědomí, že její hlavní problém spočívá v absenci mateřské blízkosti. Když jedné noci nalezne rodičovské deníky svého zesnulého otce, kde zaznamenával rané dětství dcery, rozhodne se Hedvika jejich láskyplný obsah využít jako terapii: začne deníky intenzivně číst, jezdit na místa v nich popisovaná nebo navštěvovat příbuzné ze strany zesnulého otce. Hedvika pomalu začíná měnit vztah k sobě samotné a tím pádem i k malé Adélce. *Absence blízkosti* je komorní psychologické drama odehrávající se na západě Česka během jednoho z mnoha zemětřesných rojů, která jsou pro tento kraj příznačná.

režie: Josef Tuka / vstupné 100,- / přístupný / české znění / 70 min

čtvrtek 9. ve 20:00 – EARTH: DEN NA ZÁZRAČNÉ PLANETĚ – *(dokumentární USA*

Snímek z produkce BBC představuje divákům všech věkových kategorií nezapomenutelné hrdiny: mládě zebry, snažící se překonat rozvodněnou řeku; pandu, která usměrňuje svého hravého potomka; rodinu vorvaňů, s oblibou pospávající ve svislé poloze; lenochoda toužícího po lásce a mnoho dalších. Během jediného dne putujeme

spolu se sluncem od nejvyšších hor k těm nejvzdálenějším ostrovům, z hlubin exotické džungle až do labyrintů velkoměst. V každém koutě Země nacházíme fascinující obyvatele, k jejichž dobrodružstvím se díky revoluční technologii dostáváme blíže, než jsme si kdy dokázali představit. Český komentář namluvil Ivan Trojan.

režie: Peter Webber / vstupné 80,- / přístupný / české znění / 95 min

pátek 10. ve 20:00 – MILADA – *(historické životopisné drama ČR)*

Film je inspirován osudem JUDr. Milady Horákové, který se dotkl mnoha lidí. Odehrává se v letech 1937 – 1950 a vypráví příběh ženy, v jejíž osobnosti a životě byly morální principy zakořeněny tak silně, že se často ve svých rozhodnutích řídila více svým svědomím než srdcem, a to i za cenu ohrožení vlastní rodiny a sebe sama. Milada Horáková byla popravena 27. června 1950 i přesto, že tehdejší prezident Československé republiky dostal mnoho žádostí o udělení milosti. O její milost žádali např. Albert Einstein, Winston Churchill nebo Eleanor Rooseveltová. Ústředními a stále aktuálními tématy filmu jsou svoboda, boj za demokracii, pravda, láska, naděje, moc a oběť.

režie: David Mrnka / vstupné 120,- / přístupný / české znění / 100 min

úterý 14. v 17:00 – LAJKA – *(animovaný loutkový ČR)*

Nelehký je život fenky Lajky na periférii ruského velkoměsta. Po svém odchytu je násilně přeškolena na průkopnici kosmonautiky. Záhy Lajku do vesmíru následuje množství zvířat překotně vypouštěných z Houstonu a Bajkonuru. Zvířata bloudí vesmírem, až nakonec za pomoci černé díry šťastně obydlí vzdálenou planetu. Po nedlouhé době jejich harmonického a nikým nerušeného soužití s místními živočichy k nim však doputuje i první člověk a harmonický i ten holý život zvířat je rázem ohrožen.

režie: Aurel Klimt / vstupné 120,- / přístupný / české znění / 85 min

úterý 14. ve 20:00 – VRAŽDA V ORIENT EXPRESU – *(krimi thriller USA)*

To, co začíná jako luxusní jízda vlakem z Istanbulu do Londýna, se rychle promění v jeden z nejnapínavějších a nejzáhadnějších detektivních příběhů, jaký byl kdy vyprávěn. Předloha Agathy Christie

popisuje osudy třinácti pasažérů uvízlých v přepychovém vlaku Orient expresu kdesi ve sněhových závějích na Balkáně. V okamžiku, kdy ve vlaku dojde k záhadné vraždě amerického obchodníka, každý z nich se stává podezřelým. Ve vlaku naštěstí nechybí jeden neobyčejný Belgičan s velkým knírem a dokonale pracujícími šedými mozkovými buňkami. A právě tento nejslavnější detektiv na světě, Hercule Poirot, musí závodit s časem, aby vyřešil smrtící hádanku dříve, než neznámý vrah znovu udeří.

režie: Kenneth Branagh / vstupné 120,- / přístupný od 12 let / titulky / 110 min

čtvrtek 16. ve 20:00 – ZAHRADNICTVÍ: NÁPADNÍK – *(tragikomedie ČR)*

Filmová trilogie Zahradnictví se skládá ze tří samostatných filmů odehrávajících se na pozadí nejdramatičtějších období minulého století a časově předchází oblíbenému snímku Pelíšky. Vypráví o třech rodinách: rodině leteckého radiotelegrafisty, rodině majitele kadeřnického salonu a rodině majitele zahradnictví. Obsáhne 20 let života postav, které musely v těchto pohnutých časech prožít nejlepší léta svých životů. Nápadník se odehrává na konci 50. let a vypráví o rodinných vztazích poznamenaných válkou a komunistickým převratem. S tragikomickým nadhledem vykresluje generační střet mezi předválečnou a poválečnou generací. Nápadník je romantickou komedií o představách rodičů, jak by mělo vypadat štěstí jejich dětí.

režie: Jan Hřebejk / vstupné 120,- / přístupný / české znění / 115 min

úterý 21. v 17:00 – MAXINOŽKA – *(animovaná komedie Francie)*

Mladík Adam se vydává na dobrodružnou cestu, aby odhalil záhadu svého dávno ztraceného tatínka, ale zjistí, že to není nikdo jiný než legendární Lesní muž! Ten se skrývá hluboko v lese, aby ochránil sebe a svou rodinu před obří korporací, která experimentuje se speciálním DNA. Po setkání začínají otec a syn dohánět ztracený čas. Adam brzy zjistí, že i on má velké nadání, o kterém se mu dříve ani nezdálo. Dobrodružství tak teprve začíná!

režie: Ben Stassen / vstupné 100,- / přístupný / české znění / 90 min

úterý 21. ve 20:00 – SUBURBICON: TEMNÉ PŘEDMĚSTÍ – *(mystériózní krimikomedie USA)*

V 50. letech je život v prosluněném středoamerickém městečku Suburbicon bezstarostný a idylický. Malebné domky s upravenými

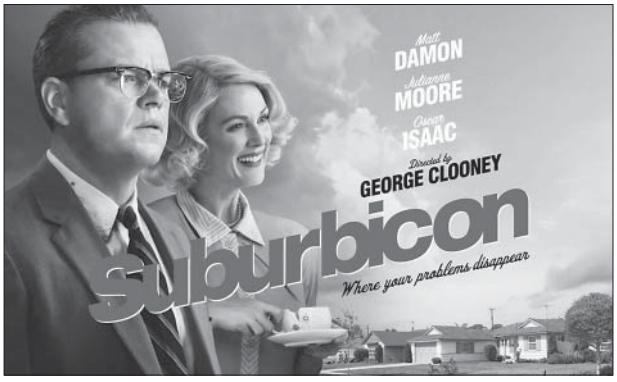

trávníky jsou dokonalým místem pro šťastné rodiny. A taková je i rodina Gardnera Lodge. Tedy alespoň navenek. Jedné noci vše změní vloupání do jejich domu. Gardnerova manželka Rose je zavražděna. Policie velmi rychle zatkne podezřelého. Ale když dojde na stanici k identifikaci, Gardner pachatele neoznačí. A možná pro to má dobrý důvod. Podezřelým z brutálního činu je totiž lichvář, který má na starost klienty, kteří své dluhy mafii neplatí včas. Gardnerovo rozhodnutí spustí řetězec podezírání, vydírání, násilí a pomsty.

režie: Georgie Clooney / vstupné 120,- / přístupný od 15 let / titulky / 105 min

středa 22. ve 20:00 – DOKUD NÁS SVATBA NEROZDĚLÍ – *(komedie Francie)*

Když organizujete dokonale promyšlenou luxusní svatbu na francouzském zámečku ze 17. století, úplně si to říká o nějaký průšvih. A když se má něco pokazit, věřte tomu, že se to opravdu pokazí a nezůstane jen u toho. Profesionální svatební agentura má na nezdary celých 24 hodin a za ty se toho může stát opravdu hodně. Zvlášť když šéf agentury z přátelství zaměstná vlezlého fotografa, kterého spíš než focení zajímá svatební pohoštění, najde záskok za kapelu, pro který je „decentní zábava" neznámým pojmem, a ženichovo půlnoční překvapení definitivně změní celou svatbu v grotesku. Nová komedie od režiséra filmu Nedotknutelní potěší srdce každého alespoň trochu škodolibého diváka.

režie: Olivier Nakache / vstupné 80,- / přístupný / titulky / 90 min

pátek 24. ve 20:00 – HRÁČI SE SMRTÍ – *(horor/thriller USA)*

V mysteriózním thrilleru se skupina studentů medicíny snaží získat odpověď na otázku, zda existuje život po smrti. Opakovaně se dostávají do stavu klinické smrti, avšak stále nebezpečnější experimenty si na každém z nich vybírají svou daň...

režie: Niels Arden Oplev / vstupné 120,- / přístupný od 12 let / titulky / 105 min

úterý 28. v 17:00 – LIGA SPRAVEDLNOSTI – *(akční fantasy USA)*

Poháněný jeho obnovenou vírou v lidstvo a inspirován Super-

manovým nesobeckým činem se Bruce Wayne spojí se svým nově nalezeným spojencem Dianou Prince, aby čelili ještě většímu nepříteli. Batman a Wonder Woman společně pracují na tom, aby rychle našli a dali dohromady tým složený z nadlidí, se kterými by se mohli postavit této nově procitnuté hrozbě. Ale navzdory vytvoření této neslýchané ligy hrdinů - kterou tvoří Batman, Wonder Woman, Aquaman, Cyborg a Flash – už je možná příliš pozdě na záchranu planety před útokem katastrofických rozměrů.

režie: Zach Snyder / vstupné 120,- / přístupný / české znění / 120 min **[3D]**

úterý 28. ve 20:00 – ZAHRADNICTVÍ: NÁPADNÍK – *(tragikomedie ČR)*

Nápadník se odehrává na konci 50. let a vypráví o rodinných vztazích poznamenaných válkou a komunistickým převratem. S tragikomickým nadhledem vykresluje generační střet mezi

předválečnou a poválečnou generací. Nápadník je romantickou komedií o představách rodičů, jak by mělo vypadat štěstí jejich dětí.

režie: Jan Hřebejk / vstupné 120,- / přístupný / české znění / 115 min

Kamenictví Kováč

Příjem zakázek každou sobotu na místním hřbitově od 8:50 do 9:05 hod. Tel. 605 946 468.

středa 29. ve 20:00 – TÁTA JE DOMA 2 – *(komedie USA)*

Z Dustyho (Mark Wahlberg) a Brada (Will Ferrell) jsou teď kámoši, zvlášť když se Dusty vykašlal na svou dlouho pěstovanou image bouráka, a Brad přestal dělat psí kusy, aby se mu v tom vyrovnal. Dokonce se rozhodnou, že letošní Vánoce stráví všichni pohromadě jako jedna velká šťastná rodina, i s oběma manželkami a všemi svými i vyženěnými potomky. Plán dostane zásadní trhliny ve chvíli, kdy se na svátky pozvou jejich otcové. Copak, s vřelým a milujícím Bradovým tátou (John Lithgow) by v tomhle směru nebyl žádný problém. Horší to však bude s Dustyho taťkou (Mel Gibson), což je ultimativní tvrďák, který neuznává fyzický kontakt a s malými dětmi je schopen vtipkovat o mrtvých prostitutkách. Dusty se mu vždycky chtěl vyrovnat a teď se bojí, že ho svou vyměklostí totálně zklame. A ještě víc se obává toho, že otcova přítomnost promění idylické Vánoce ve válečnou vřavu. A přesně k tomu vše nevyhnutelně směřuje, protože ani Brad a jeho tatínek nechtějí v téhle nelítostné bitvě tahat za kratší konec provazu.

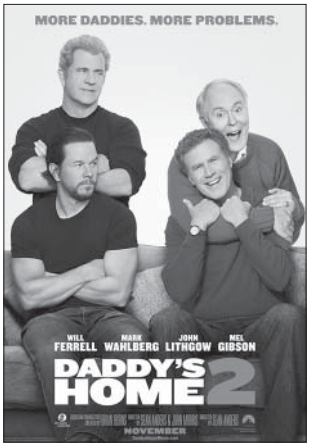

režie: Sean Anders / vstupné 120,- / přístupný / titulky / 90 min

Klub Na Střelnici Králíky

sobota 4.11. ZRNÍ zač. ve 20:00 hod

Charakteristický sound a k dokonalosti dovedená kombinace elektroniky a písničkářské poetiky.

S talentem na melodie, mísením moderního zvuku, současné elektroniky a písničkářské poetiky jsou ikonou novátorství a hledačství na české alternativní scéně. Od hraní na ulici se talentem a pílí vypracovali na její pomyslný vrchol. Vzhledem ke stylové otevřenosti a instrumentální zralosti je v jejich nezaměnitelné hudbě slyšet akordeon i beatbox, flétna i experimenty s looperem. Kolektivně utvářená akusticko-elektronická hudba s mnohovrstevnatými texty se tak chvílemi ponořuje i do muzikantských krajin taneční hudby a ambientu. Jejich osobitý projev na pódiu je stejný jako jejich muzika: autentický, hutný, energický a hypnotický. Bez kalkulu, kompromisů a velkého labelu za zády sklízejí jejich desky ceny a nominace. Kromě vyprodaných klubů a hraní na velkých festivalech na hlavních podiích v hlavních časech jsou například majiteli ceny Anděl 2012 za Objev roku. Pod producentským dohledem Ondřeje Ježka a elektronického experimentátora Jonatána Pastirčáka alias Pjoni (SR) natočili ve Španělsku desku, kterou si opět sami vydávají. Páté řadové album vyšlo letos v březnu, kdy startuje i Turné k nové desce. Zrní je hra. Zrní je pohyb.

Zrní jsou: Jan Unger / zpěv, kytara, flétna; Jan Juklík / kytara, zpěv; Jan Fišer / housle, zpěv; Jan Caithaml / baskytara, zpěv; Ondřej Slavík / bicí, akordeon, beatbox, zpěv. **Support: Eliška Buociková.** – Vstupné v předprodeji 180,- Kč, na místě koncertu 220,- Kč. Vstupenky jsou v předprodeji u paní Kubešové v obchodě Dětský textil ve Valdštejnově ulici.

sobota 11.11. PETR SMETÁČEK & CARLO ZEGARRA zač. v 19:00 hod

Nový mezinárodní projekt známé dvojice hudebníků, kteří spolu v různých formacích spolupracují již řadu let. Tentokráte vytvořili komorní duo, ve kterém se naplno projevuje přirozená souhra pramenící ze společného hudebního porozumění. Jelikož se oba ve své praxi věnují různým žánrům, nechávají též v repertoáru tohoto nového projektu prostor více hudebním jazykům, převážně však jim oběma blízké latinsko-americké hudbě prolnuté s jazzem.

Během koncertu zahrají skladby Petra Smetáčka také žáci klavírního oddělení ZUŠ. Kromě klavíru a perkusí zazní během koncertu rovněž v Česku tolik oblíbené andské flétny.– **Carlo Zegarra Abanto** (perkuse, andské flétny) - peruánský hudebník, který se od svých 12 let specializuje na tamní tradiční nástroje. V 17 letech odcestoval do Německa pracovat s andskými folklórními skupinami z Peru, Bolívie, Ekvádoru a Chile. Vystupoval po Evropě při koncertech pořádaných peruánským velvyslanectvím i jinými kulturními asociacemi. V České republice spolupracuje s různými soubory a orchestry od roku 1992. - **Petr „El Pulpo" Smetáček** (klavír) - český hudebník a skladatel, absolvent kompozice u Karla Růžičky na Konzervatoři Jaroslava Ježka. Již během školních let se začlenil do profesionálního hudebního světa četnými angažmá, např. v opeře „Beng!" (Národní divadlo) či v německém muzikálu „Mambo Mambo" (Berlín). I když se postupem času zaměřil převážně na salsu, věnuje se rovněž dalším žánrům, zejména jazzu a klasické hudbě. Založil soubory Los Rumberos, vydal dvě hudební publikace (Afro-kubánská hudba aneb mnoho příchutí salsy; Salsové hrátky) a CD (Afro Cuban Suite; Los Rumberos Trio). – **Koncert se koná v sále Základní umělecké školy**, vstupné 50,- Kč.

sobota 18.11. S TVOJÍ DCEROU NE zač. v 19:00 hod

Komedie o tom, jak snadno spadnout do manželské krize a jak těžko z ní ven. V režii Antonína Procházky účinkují: **Petr Nárožný, Naďa Konvalinková, Týna Průchová, Zuzana Slavíková nebo Dagmar Novotná, Pavel Kikinčuk nebo Martin Zahálka, Antonín Procházka nebo Viktor Limr, Vilém Dubnička.** – Dramatik, herec, režisér a moderátor Antonín Procházka je obdařen talentem pro komediální žánr. Text jeho hry mluví divákům z duše. Je to příběh docela obyčejných manželských párů (bankovní úředník s učitelkou a majitel neprosperující umělecké agentury s knihovnicí), snažících se předejít možné manželské krizi. Způsobí nejprve lehkou zápletku, postupně však doslova gejzír krkolomných situací, trapasů a slovního humoru. A to za přispění dospívající dcery, jejího kluka a ubohého bytaře, který přijde poctivě krást, zamotá se do světa intelektuálů a jen zírá, do jakých situací se zapletl. – Z novinové recenze Vladimíra Procházky (MfD): „Kdyby jeho mateřštinou byla angličtina a místo Procházka se jmenoval třeba Ayckbourn, byl by to velice bohatý člověk. Takhle je slavný v Plzni a v Čechách. Málokdy jsem viděl tak šťastné obecenstvo." – Vstupné 300,- Kč, předprodej vstupenek u paní Kubešové v obchodě Dětský textil, tel.: 732 202 193.

středa 22.11. KRÁLICKÉ OZVĚNY EKOFILMU 6 zač. v 8:30 hod

Agentura ochrany přírody a krajiny ČR - Správa Chráněné krajinné oblasti Jeseníky ve spolupráci s Klubem Na Střelnici Králíky a Společností přátel přírodě blízkého lesa pořádá 6. ročník "Králických ozvěn Ekofilmu". Diváci budou mít unikátní možnost vidět jedinečné filmy, z nichž některé byly oceněny v předchozích letech na festivalu Ekofilm. Vstup zdarma.

čtvrtek 23.11. SETKÁNÍ SENIORŮ zač. v 16:00 hod

Tradiční podzimní setkání seniorů s kulturním programem, občerstvením, zpěvem a tancem. Vstupné dobrovolné.

sobota 25.11. KAPKY zač. ve 20:30 hod

Skupina Kapky z Červené Vody se charakterizuje vlastními slovy takto: „Hudební seskupení, které se během své desetileté historie stále více odpližuje od žánru folk, který ale stále převládá jako nejsilnější atribut naší hudby." Kapky koncertují ve složení David Švestka - zpěv, kytara, hudba a text; Pavel Švestka - zpěv, kontrabas; Klára Macháčková - zpěv, djembe, rytmika, flétny; Hanka Švestková - klávesy, zpěv, flétny. Skupina vydala již několik CD, poslední jsou Mohyly z roku 2015. **Koncert se koná v Kavárně Střelnice**, vstupné dobrovolné.

neděle 26.11. ZLATÉ VEJCE zač. v 15:00 hod

Hejkala Hřímala bolí zub a proto s dalším strašidlem – čarodějnicí Tarantulí – navštíví bylinkářku Perunu, aby mu pomohla. Ta po prohlídce rozhodne, že se musí zub vytrhnout a taky tak učiní. Obě strašidla se chtějí Peruně odměnit, a tak ji za vytržení zubu dají obyčejnou černou slepici, která ale snáší zlatá vajíčka. Není to ovšem s tím snášením tak jednoduché. Slepici se musí určeným způsobem zazpívat a zatančit, aby začal snášet. A navíc tu jsou ještě chamtivci, kteří si na slepici brousí zuby… Divadelní pohádka Jiřího Ondroucha v podání divadelního souboru Šok Staré Město, režie Hubert Kouřil. Vstupné 30,- Kč, vstupenky budou v prodeji na místě před představením.

Město Králíky, Sociální služby Králicka
a Klub Na Střelnici
vás zvou na

SPOLEČENSKÉ POSEZENÍ SENIORŮ

které se koná ***dne 23.11.2017***
ve velkém sále Klubu Na Střelnici
v Králíkách.
Začátek v 16.00 hod.
K poslechu a tanci hraje p. Arnošt Štěrba.

hudba * tanec * občerstvení

K dopravě možno použít autobusové linky:

Odjezdy:

Prostřední Lipka (odbočka k žel. zastávce)	15:24 hod. (směr D. Lipka)
Heřmanice (konečná)	15:32 hod.
Dolní Lipka (železniční stanice)	15:46 hod. (směr Bořikovice)
Dolní Bořikovice (u mostu)	15:50 hod. (směr Červená Voda)
Dolní Bořikovice (knihovna)	15:52 hod. (směr Červená Voda)
Horní Lipka (konečná)	15:28 hod.
Červený Potok (u kostela)	15:14 hod.
Dolní Hedeč (konečná)	15:50 hod.

Odvoz z akce dle dohody.

Srdečně zvou pořadatelé.

TANEČNÍ PRO DOSPĚLÉ

Klub Na Střelnici ve spolupráci s taneční mistrovou Ivou Musilovou pořádá taneční kurz pro dospělé páry. Kurz je primárně určen pro začátečníky a dále pro ty, kteří si chtějí osvěžit základní kroky společenských tanců (waltz, jive, polka, valčík, čača, blues, mazurka ad.).

Jedná se o pět lekcí v termínech 8., 15. a 29. listopadu 2017 a dále 3. a 10. ledna 2018, začátek lekcí vždy v 19:00 hodin ve velkém sále Střelnice. V ceně kurzovného je volný vstup na Věneček – závěr tanečního kurzu pro mládež (1.12.). Kurzovné za taneční pár činí 800,- Kč, splatné je na první lekci.

Přihlášky a další informace na tel. č. 603 849 460 nebo strelnice@strelnice.cz

VÁŽÍTE SI SPOLEHLIVOSTI?

My v OEZ taky.

Za nulovou absenci dostanete
měsíčně 1 000 korun navíc.

Rosteme, nabíráme nové kolegy a máme co nabídnout.

www.oez.cz/jobs

OEZ

Klub Na Střelnici Králíky vás zve na koncert skupiny ZRNÍ
support: Eliška Buociková
SOBOTA
4. LISTOPADU´17
velký sál Střelnice - 20:00 h - předprodej 180,- Kč / na místě 220,- Kč
Předprodej vstupenek: paní Kubešová, obchod Dětský textil ve Valdštejnově ulici, 732 202 193
www.strelnice.cz
info: 603 849 460, strelnice@strelnice.cz

Antonín Procházka
Agentura Harlekýn uvádí
S TVOJÍ DCEROU NE
Manželská krize a jak z ní ven
Petr Nárožný, Naďa Konvalinková, Týna Průchová, Antonín Procházka, Pavel Kikinčuk / Martin Zahálka, Zuzana Slavíková / Dagmar Novotná, Vilém Dubnička
Klub Na Střelnici Králíky
Vás zve na divadelní komedii S TVOJÍ DCEROU NE
Petr Nárožný, Naďa Konvalinková, Týna Průchová, Antonín Procházka, Zuzana Slavíková ad.
SOBOTA
18. LISTOPADU´17
velký sál Střelnice - 19:00 hodin - vstupné 300,- Kč
Předprodej vstupenek: paní Kubešová, obchod Dětský textil ve Valdštejnově ulici, 732 202 193
www.strelnice.cz
info: 603 849 460, strelnice@strelnice.cz

ZIMNÍ RADOVÁNKY
ZUŠ KRÁLÍKY
vás zve ve čtvrtek 7.12.2017
od 17.00 a od 18.00 v sále školy

Klub Na Střelnici a Základní umělecká škola Králíky
vás zvou na koncert hudebního dua
PETR SMETÁČEK (klavír) & CARLO ZEGARRA (perkuse, andské flétny)
SOBOTA
11. LISTOPADU´17
sál ZUŠ - 19:00 hodin - vstupné 50,- Kč
info: 603 849 460, strelnice@strelnice.cz

ZUŠ KRÁLÍKY
VÁS ZVE
NA
ADVENTNÍ KONCERT
3.12.2017 OD 18.00
KLÁŠTERNÍ KOSTEL NANEBEVZETÍ PANNY MARIE
HORA MATKY BOŽÍ

Klub Na Střelnici Králíky
a Divadelní soubor ŠOK Staré Město
Vás zvou na divadelní pohádku Jiřího Ondroucha
ZLATÉ VEJCE
neděle 26. listopadu 2017
15:00 hodin
vstupné 30,- Kč

KAVÁRNA
STŘELNICE MUSIC & DRINK EVENING
25.11.2017 / 20.30
KAPKY
Připravujeme:
9.12.2017 / 20.30 WiFiTch

KRÁLICKÁ AKADEMIE VOLNÉHO ČASU
VÁS ZVE NA PŘEDNÁŠKU
LETCI Z ÚSTECKOORLICKA NA VÁLEČNÉM NEBI
Králická Akademie Volného Času A
MĚSTSKÁ KNIHOVNA KRÁLÍKY
PŘEDNÁŠÍ
JOSEF HAVEL
MĚSTSKÁ KNIHOVNA KRÁLÍKY
PONDĚLÍ 20. LISTOPADU
V 17.15 HOD.

MĚSTSKÁ KNIHOVNA KRÁLÍKY
V ÚTERÝ 28. LISTOPADU 2017
V 15.00 HOD
VÁS SRDEČNĚ ZVEME NA
LOVCŮ SLAVNOSTI PERE
VYHODNOTÍME NEJLEPŠÍ LOVCE
DOSTANETE SVÉ MORIONY
A
ZAHÁJÍME MORIONSKÝ TRH
DĚTSKÉ ODDĚLENÍ KNIHOVNY

Králický ZPRAVODAJ (Králicko reg. č. 17/91) - Měsíčník města Králíky. Vydává Město Králíky, Velké náměstí 5, 561 69 Králíky, IČ: 00279072. Periodický tisk územního samosprávného celku, reg. č.: MK ČR E 12828. Odpovědný redaktor: Ing. Jan Divíšek, tel. č. 465 670 721, 465 670 701, e-mail: j.divisek@kraliky.eu. Redakce neodpovídá za názory a stylistické chyby přispěvatelů. Nevyžádané rukopisy zpět nevracíme. Redakce si vyhrazuje právo neotisknout příspěvky z důvodu nedostatku místa, obsahu a tématického zaměření. Redakce: Ing. Jan Divíšek, Bc. Monika Hejkrlíková. Náklad měsíčníku 465 ks. Sazba a grafická úprava: Milan Moravec, tisk: Tiskárna Brázda, Tyršova 4, 695 01 Hodonín Hlavička zpravodaje - Viktor Vavruša. Datum uzávěrky/datum vydání: 20.10.2017, uzávěrka příštího čísla: 22.11.2017.